朝鮮日報
夕刊
二日(火)
本紙朝夕刊十二面

黨員入閣實現코 內閣强化를企圖

對政黨情勢 組閣當時와相違

政府一部에擡頭

【東京電話同盟】今議會의 前途도 이미 豫測이 서게되엿스므로 政府는 벌서부터 無事終了를 推測하고 今後는 議會後의 政策實行期에 備하야 近近 專任外相의任命을 行하는同時에 陣容을整備하야 內閣强化에 全力을 傾注하야 革新政策遂行에 臨하고저 하고잇다 이와 同時에 今議會의 經過를보매 政府政黨關係는 組閣當時와 今日과의 間에 顯著히 情勢가變化한 事實에비추어 政府의 一部에는 此際 政民兩黨으로부터의 入閣을 實現하야 缺員閣僚의 椅子를 補塡하야써 內閣强化에 資할 意向이 擡頭하야잇는데 閣內의 空氣도 漸次 이에贊同하랴는氣運이 澎湃하게된것은 注目되는 事實이다 即 現內閣組閣當時 民政黨의 永井柳太郞 政友會의 中島知久平 兩氏에對하야 入閣交涉을 하엿슬때 離黨을條件으로 하엿기때문에 兩氏의 拒否하는바되엿섯는데 그後 第七十議會의 模樣을보매 政黨은 廣田內閣當時와가티 挑戰的態度를 全然抛棄하여온것이 明白히 되엿스므로 政府는 어데까지던지 政黨과의 絶緣狀態를 固執치아니하면 아니될理由는 自然히 消滅된것이라한다 따라서 議會終了를 기달리여 다시 永井 中島兩氏에對하야 離黨을 條件치안코 再次入閣을 交涉하는 氣運이 이러난것인데 그裏面에는 勿論 永井、中島兩氏를 加하므로써 現內閣成立의 重大使命의 하나인 新黨樹立運動에 一步를 促進하며 그基礎工作이 되게할 底意인것은 勿論이다 그리하야 萬若 兩氏의 入閣이 實現된다면 目下 停頓狀態에잇는 新黨運動의 前途에 曙光이비추는同時에 民意와隔絶된 超然內閣인 弱點을 補强할수잇다는 效果를 엇기爲함이다。 이에對하야 政黨側이 如何한 態度를 取할지 極히 興味잇는바이나 現內閣의 如斯한 氣運이 今後 如何히擴大될가 그 進展은 자못注目된다 (漫畫는林首相)

外務、文部專任相 近近決定할方針

鐵相、拓相도議會後愼重考慮

銓衡如何는再問題化?

【東京電話同盟】政府는 今議會의 豫測이大體섯스므로 銳意部內의 陣容整備에 努力하게되엿다 即 專任外相으로서 小幡酉吉氏에 交涉을進行하는 同時에 專任文相에 對하야도 適當한人物을 物色中임으로 近近專任外務文部의二閣僚는 決定하게될터인데 右와如히 政府가 外相文相의 專任을 急히 決定하는 理由는될수잇는대로 林首相의 兼攝을避하고 負擔을 輕히 圖하는 意圖에 發한것이다 따러서 남은 鐵相拓相의 空席도 議會後愼重히 考慮하야 適當한人物을 銓衡할方針이라고 觀測되는데 그래서 林內閣의 陣容은 議會終了를 기달리여 完備하게될것임으로 今後는 本格的으로 政策問題에 努力을 傾注하게될것인데 閣僚補充의 銓衡如何에 依하여서는 再次問題를 이르킬것이라고 充分히 생각하고잇는데 그成行은注目되고잇다

專任外相으로 小幡氏에再次交涉

【東京電話同盟】政府는 專任外相候補者로서 元駐獨大使小幡酉吉氏에게 二十八日入閣交涉을하엿던바 同氏는 病을理由로 此를拒絶하엿는데 政府로서는 그閱歷手腕으로보아 同氏의 入閣을 懇望하고 再次同氏에 入閣交涉을進行하야 翻意를 求하려고 工作을進行하는데 政府로서는 小幡專任外相의 實現에 아직도希望을 갓고잇다

絶對로不入閣

【東京電話同盟】外相就任交涉을 拒絶한 小幡酉吉氏는 二日朝左와如히 말하엿다

自己는 最初부터 明白히 拒絶함에不拘하고 前日林首相의 使者로서 兒玉遞相이 來訪하엿다 그때도 亦是拒絶하엿다 組閣當時에도 交涉이 잇섯스나 拒絶하엿는데 거듭하야 交涉한것은 自己로는 不可解이다 自己가 拒絶한것은 自己의健康上問題이오 自己가 別다른 意圖를 가진것은 아닌데 적어도 國務大臣에關하야 別다른것을꾸민다는것은 意外로 今日自己로서 外務大臣에 關한限絶對로 入閣치안켓다

開廷即時로 傍聽禁止를宣言

植村中將의瀆職事件에對한 第一回公判(軍法會議)

【東京電話同盟】前造兵廠長官豫備陸軍中將植村東彦氏에對한 瀆職事件은 去二月九日現陸軍大臣杉山大將裁判長下에 第一回公判을열고 犯罪事實內容까지 審理를進行하엿는바 同日夕陽杉山大將의 陸相就任에依하야 同公判의審理更新手續이 取하게되대로 이때까지 中止되엿다 그래서 그後새로 林仙之大將이 裁判長에 任命되엿는데 同裁判長은判士中山、藤田兩中將과함께 記錄을精讀하고잇든바 準備가全部終了되엿스므로 二日午前九時半靑山第一師團司令部構內陸軍軍法會議法廷에서 更新第一回公判이열리게되엿다 裁判長林仙之大將以下判士中山 藤田兩中將 小川 藤井兩法務官 匂坂檢察官 平松 萬城兩辯護人立會下에 軍法會議로서는 最高의 大公判이엿스나 事實審理와함께 公開禁止가 豫想되엿스므로 傍聽人도 겨우二十名밧게아니되엿다

定刻午前九時半 裁判長林仙之大將은 全員起立裡에 裁判長席에 着席하자 被告植村中將은紋付和服으로出廷하야 被告席에 着席하엿다 裁判長은 莊嚴하게開廷을宣言하고 公判更新의 手續을取한다음 宣告하고 即時 匂坂檢察官의 事實審理에 들어갓는데 中將이 軍需品關係의 長官으로서 八年間에亘하야 合計現金四萬圓商品券 三千五百圓物品 二千二百圓을 收受한 六項目의公訴事實을 述하고 모다 犯意가繼續한 瀆職事項에對하야 審理를 進行한다고맷고 林裁判長 今後法務官으로하여금 訊問시킬터인데 長時間에亘한故로 被告는着席하여도조타고하고 植村中將이 着席함을기달리여 小川法務官 被告의 住所經歷位記勳章은모도 前回이法廷에서 述한것과가튼가 被告 그럿습니다 고 答하고 마침내 本論의瀆職關係 訊問에들어가자 被告中將은 終始아래를바라보고 힘업시 答하엿다

林裁判長 今後의 審理는 軍事上機密을 害할念慮가 잇스므로公開를 禁止하고法廷을 整理하기爲하야 暫時休憩한다고十一時休憩하엿다 再開後는 非公開한대로 事實審理에들어갓다

定例局長會議

總督府定例局長會議는 二日午前十一時부터 第三會議室에서 開催하고 左와如한報告 協議가잇섯다

大竹內務局長—十二年度鐵道道路 河川 港灣 水利 砂防 治水林等 工事에要하는 總經費는 一億七千八萬圓으로 此에要하는 勞働者의 延人員은 七千七百萬人에 達하는데 特히咸北 平北兩道는 勞働力의不足을招來할形便이나 그淸給圓滑에關하야 各關係官이 方今具體案을講求中이며 各道會議進行狀況은 極히順調이다

三橋警務局長—國境慰問巡視와土匪跋扈에關한 狀況을 詳細히

옴 피부병 히넥고 靑山膏

農山漁村振興 事務協議會

農山漁村振興運動은 昭和八年에 始作되여 五個年計畫의 更生運動은 今年으로 最終年에들어가려는 新年度를압두고 農林局農村振興課에서는 二日부터四日까지 六日間各道의 關係者三十五名을 招集하고 總督府第二會議室에서 協議會를 開하엿다 會議는 農林局長의 訓示에뒤이어 左記의 指示事項 希望事項、協議事項等에依하야 進行될터이다

◇指示事項

一、中堅人物養成施設의 經營에關한件

二、中堅靑年의 召集指導에關한件

三、農村林業의 指導에關한件

四、農山漁村振興運動에對하야精神的敎化에關한件

五、産業組合에對하야 指導聯絡에關한件

六、高利負債의整理에關한件

七、貯蓄의獎勵에關한件

八、殖産契의增設에關한件

◇希望事項

一、自力更生計畫의活用方에關한件

二、農山漁村衛生施設改善에關한件

◇協議事項

一、報告例農家更生計畫實績表簡理化에關한件

報告 富永學務局長—十二年度朝鮮內專門學校卒業生에 就하야는 可及的優先採用할 方針으로 各關係方面에 이미 通牒을發하얏스며 [illegible] 것은實로要緊하다는 [illegible] 그具體策을 樹立할方針이다

關稅와消費稅로 總督府收入急增

朝鮮石油의 操業開始에 依하야 總督府의 原油輸入關稅收入은當初年三百萬圓豫定이엿섯는데 同社의 操業이 豫想外에 順調이오 石油需要의旺盛、原油의昻騰에依하야 昭和十二年度는 四百萬圓以上에 達할것으로 推測되며 一方今議會에 提出中인 稅引上及 消費稅新設이 實現된다면 本年度에잇서 總督府의石油에依한 財源은 全部 六百萬圓以上에 達한다고한다 本年度와 가튼 年度는 石油需要의 自然增加等에 依하야 八百萬圓程度의 稅收入이잇서 總督府 歲入豫算의 有力한 財源이될것이라고注目되게되엿다

政友會初代行委員會

【東京電話同盟】政友會의代行委員鳩山、前田、島田、中島等四氏及安藤幹事長은 二日午前十時鈴木總裁邸에參集하야 各各就任人事를하엿다 이에對하야 鈴木總裁는 代行委員은 黨內의平和團結을 圖하고 結束一致하야 黨威回復에努力하기바란다 는言을述하엿다 이어 協議하야 初代行委員會를열고

一、選擧法改正法案은 그提案을 政府에交涉하고잇는데 政府가 提出치안는다고하면 議員提出法律案으로서 提案하야 반듯이實現을期한다

一、交付金案에 關하야는 今日까지의 經過를承認하고 될수잇는대로 四千五百萬圓增額貫徹을希望하나 豫算委員會側에서도 適當히 善處하기바란다 고決定하엿는데 交付金問題에對하야는 政府로서도 妥協斷案을發見하고 摩擦을 避하고저하는意向이有力하다

三法案의內容

【東京電話同盟】一日政府가 衆議院에 提出한 三法案의 全文은如左하다

一、日本의 滿洲國에對한 治外法權撤廢及南滿洲鐵道附屬地行政權調整及移讓에 伴하야 退官退職한者等에 公布한 公債發行에關한法律案、日本의滿洲國에對한 治外法權及南滿洲鐵道附屬地行政權調整及移讓에伴하야退官退職한者 休職의命을바든者 解職又는解傭된者等에 特別賜金又는手當으로서 公布하기爲하야 政府는 額面四百萬圓을限하야 公債를發行할것

附則 本法은 公布日부터 此를施行함

一、朝鮮事業法中改正法律案 朝鮮事業法中 左와如히 改正함 第一條中「六億九千八百二十萬圓」을「八億四千百五十萬圓」으로改正

附則 本法은 公布日부터 此를 施行함

一、朝鮮鐵道用品資金會計法中改正法律案 朝鮮鐵道用品資金會計法中左와如히 改正함 第一條中「鐵道及 自動車交通事業用品購入貯藏及 製作修理를하여朝鮮鐵道의 運輸營業及 建設事業의 需用에應하기爲하여朝鮮鐵道用品資金을 設置하고 特別會計를 樹立함」 第三條中「鐵道用品」을「鐵道及 自動車交通事業用品」으로 改正함

附則 本法은 昭和十二年度부터 此를 施行함

武士道의復興!

植民政策의可否를 決鬪로써決定!

七十老翁데보노將軍對靑年植民相레소나氏

팟시스트政界의珍事

【羅馬發電】에디오피아戰爭當時 戰術을 中心으로한 意見相違로부터靑年植民相레소나氏및 其他數名의 熱烈한反對에 依하야 東亞遠征軍總司令官의 地位를 빼긴 데보노將軍은 其後에디오피아攻略軍事가一段落을 지은後에도 레소나의態度에 憤激을 禁치못하고 兩氏間의 龜裂은 더욱 擴大되여 今番뭇솔리니氏의 正式許可를 어더 마친내 兩氏間에는古風인 決鬪戰까지 行하게되엿다、兩者間에 決鬪까지發生케한 近因은 最近데보노將軍의 秘書가 植民政策批判이라고題하는 一文을 草하고 特히 데보노將軍이 시자ㅣ、나폴레옹에 匹敵할名將이라고 推賞하엿는데 이에對하야 政府當局으로부터 公表를 禁止된 事實이라한다、데보노將軍은 今番彈壓의 背後에는 렛소나氏가잇다고 激昂하야 뭇솔리니首相에陣情하야 公正한裁斷을 要求하엿든바 뭇솔리니首相도 此紛爭에는 圓滿한 解決지우지못하고 꺼러가지作도 水泡로 도러갓스므로 老將과 靑年植民相은 드듸여 決鬪로써 事件을 解決하고저한것이다 事態가여기에 이르기까지에는 차노外相도 仲裁의勞를 取하엿섯스나結局 이亦是 水泡로도러가고 오히려 몸소 데보노將軍의 挑戰狀을 레소나氏에 傳達하엿든바 레소나植民相은 即席에서 이를 受諾한것이라한다 政府의 法律은 피스톨을 使用하는決鬪를 禁止하고잇스나 팟시스트黨規에依하면 係爭當事者의 決鬪希望은 名譽裁判所의 裁決에依하기로 되엿스므로 그結果는 자못 興味잇는일이라하야 伊太利全土는 이제야 이決鬪의이야기로야단이라한다 今年레소나植民相은 四十六歲요 데보노將軍은 七十一歲의 老人이라한다。

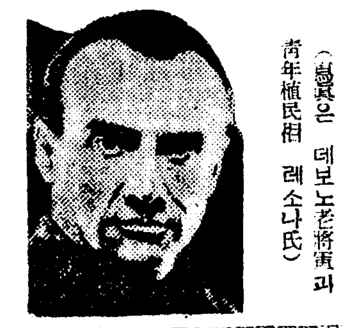

(寫眞은 데보노老將軍과 靑年植民相 레소나氏)

地中海制覇確保 伊太利政府決意

시실리아島、판렐라리아島에要塞構築

팟시스트大評議會決議?

【羅馬一日發同盟】뭇솔리니首相은 一日午後十時 비노아레宮에 팟시스트大評議會를招集、國策을討議할때에 地中海制海權確保를爲하야 시실리아島 佛領튜니스間의 要衝 판텔라리아島에 要塞를構築할決議를할것으로보인다

對日本關係 和蘭政府意向表明

【海牙十二日發同盟】林象議外相이 櫻井代議士의 質問에對하야 和蘭政府와의 不可侵條約案及 뉴귀네아租借案을 考慮할意를 言明하엿다는報道에對하야 和蘭政府當局은 一日如左한 意向을表明하엿다

一、不可侵條約締結은 和蘭政府의「政治的理念」과合致치안는다

一、日本人이 뉴귀네아地方의利權獲得을 願하는境遇에는 蘭印政廳은 願出內容如何에 依하야 愼重히 考慮를加할것이다

一、和蘭政府는 東印度에잇서門戶開放政策을 遂行하고 잇서서 이미 뉴귀네아、보르네오地方에잇서서도 棉作、製材에 關한利權을 賦與하고잇다

爭議團結束 郵船爭議去益强化

【東京電話同盟】郵船爭議團은大阪海員組合으로부터 脫退者가續出하며 反面團員家庭으로부터複面的應援工作을하는 會社側의 合理的戰術에 依하야 統制가動搖를示하고잇섯든바 第三日은從來機關部出身으로 占하고잇는京濱支部의 東京中心部에 새로甲板部 運轉士로 結成된 航海士會幹部有志橫濱支店諸大原儀助氏等이參加하며 또 阪神側에서는 同社無線技師 俱樂部 渡邊進一氏等參加하야 陣容을 强化하고 勢力을올리여會社側과 無氣味한 空氣의對立을繼續하엿스며다시二日夜橫濱에入港한 淺間丸長良丸의高級船員의下船을 促하기爲하야 十餘名의 爭議團代表를 派遣하고 一方會社側의 崩壞策을 防止하는 意味로 籠城組의同志船員家族을 練兵館에 收容하는等 萬全을期하고잇다

定期敍位

【東京電話同盟】惶恐하압시게도 天皇陛下께압서는 一日南大將以下四百六十四名의 文武官 華族에對하야 定期敍位의 御沙汰가게섯는데 主되는者左와如하다

正三位勳一等功四級 陸軍大將 南次郞 敍從二位

交付金增額 二千萬圓程度로

二日閣議에서協議

【東京電話同盟】政府는 二日午前九時五十分 院內에서 閣議를열고 林首相以下 全閣僚出席下에 結城藏相으로부터 一日交付金增額問題에關한 政黨側과의 懇談會經過를 報告한後 그對策에對하야 協議한結果 內務、大藏兩省은 政黨側이要求하는 四千五百萬圓의 增額案內容及 地方負擔의 實情에對하야 檢討를加하야 可及的速히 代案을講究하야 成案을엇는대로 이것을 政黨側에 提示하야 問題解決을 圖하기로 意見이 一致되엿다 即政府로서는 政黨側의 要求하는 四千五百萬圓에對하야 二千萬圓程度로 代案을 作成하기로 內務大藏兩當局의 代案作成은 二日中에 完了할豫定인데 그完了를기달리여 同日夕刻又는三日朝 院內閣議를열고 政府의態度를決定한後 小山委員長을通하야 政黨側에提示하게되엿다 또閣議는 別項과가티電力案 義務敎育年限延長案을 今議會에는 提出치안키로 方針을決定하고 同十時半散會하엿다

政民兩幹事長 司法省에反省促進

【東京電話同盟】永井民政、安藤政友兩幹事長은 二日午前十一時半前後하야 院內大臣室에 鹽野法相을訪問하고 昨年總選擧以來 選擧違反에對한 取調가 極히 杜撰에기우러저서 人權蹂躪事實이 顯著히 이러나 各方面에 非難聲이놉다 고事實을들어 周到懇切한 取調를要求하고 司法當局의 反省을促하고 會談二十分으로辭去하엿다

八面鋒

◇笈을 負하고 玄海를 건너가 螢雪의功을 마치고 도라올일군 今春에만 五百二十餘人。

◇朝鮮內 及 歐米等地의 留學卒業者를 合하면 無慮 千數百人。

◇千數百의 知識階級이 朝鮮에 나오다는것은 朝鮮의 進步、朝鮮의 發展。

◇就職難 生途難은 미리 覺悟한 일。

◇새일군들 나와서 協力해 갈하면 이 難關도 容易한 일。

◇淑明女高財團에서는 明年부터 女子專門을 經營하리라고。

◇家政、技藝、專修의 三科外에 學術的 科目이 업슨은 遺憾이나 女子高等專門校가 생기는것은 敎育朝鮮의 明朗譜。

◇女子의 協力업시 어찌 健全한 社會의 發達을 期하랴。

齒科材料 卸賣小賣 中央齒科商會 京城府北米倉町一三九 電話本局②二四六八 振替京城一六四九一番

恩給 最大長期分割 取扱의 迅速과 信用은 鄭商會의 特色 詳細는 照會 京城府授恩町一六〇 鄭商會

옷감 高級綢緞 옷감 韓靑商會 京城府桂洞町 電話光一三九九番

市內는電話하시면곳配達하옵고地方은代金引換으로發送합니다

雨衣都散賣 우장옷
雨衣雨傘シート防水布一切의如何한 多量의注文에도應합니다 商店配達自轉車用及作業用各種學生男女用紳士用各種レンコート 京城府光熙門外新堂町
朝鮮防水布製造所 (定價表進呈) 電話本②二〇二番 振替京城五三七六番

增資新株式募集 京城電氣
●●募集要項●●
一、公募株數 壹萬株 額面以上ノ價額ヲ以テ行ス
一、壹株ノ額面金 金五拾圓
右ハ當會社京城本店、仁川支店、水原支店ノ事業地ニ於テ募集ス
一、額面超過金 壹株ニ付金拾圓以上(但シ拾圓未滿ノ端數ヲ附セザルコト)
一、申込株數單位 拾株(拾株又ハ其ノ倍數タルコト)
一、申込證據金 壹株ニ付金五圓(募入ノ上ハ株金ニ振替充當ス) 總テ申込證據金ニハ利息ヲ附セズ
一、申込期間 本年參月五日ヨリ同月十日迄 但郵便申込ハ締切日迄ニ到着ノ分ニ限ル
一、募入決定方法 申込價額ノ最高ヨリ順次募入ノ價額同等ノモノハ按分比例ニ依ル、按分ノ結果拾株未滿ノ端數ヲ生シタルトキハ適宜當會社ニ於テ取捨決定ス
一、第壹回拂込株金 壹株ニ付金拾貳圓五拾錢(申込保證金ヲ併算)
一、拂込期日 昭和拾貳年五月壹日 額面超過金ハ第一回株金拂込ト同時ニ拂込ムコト 右第一回拂込株金及額面超過金ノ拂込ヲ爲サザルトキハ株主タル權利ヲ失ヒタルトキハ證據金ハ之ヲ返還セス
一、申込方法 左記取扱銀行ニ申込用紙ヲ請求シ夫夫記入捺印ノ上申込證據金ヲ添ヘ申込ムコト
申込取扱銀行 ▼京城府 第一銀行京城支店 ▼仁川府 朝鮮銀行仁川支店 ▼水原邑 漢城銀行水原支店
募入外ノ分ニ對シテハ通知ノ上申込證據金ハ領收書ト引換ヘニ拂戾スモノトス
京城電氣株式會社

ハンドバッグ專門 製造卸 京城 夏屋 舊年末선사는 夏屋핸드빽을 本町二丁目 電話本局七四九番

朝報案內
新實業 只今이야失敗가無한 完全多利의獨一新生하는 安心急請 就業案內書 京城府長沙町四三 中央哲學館 鮮滿總支部
社員 幹部急募中卒程度廿五才內外紳士優待 履歷書郵送面談日通知但面會謝絶 京城府淸進町三三 東亞興業社
社員採用 男子十名 月收入五十圓ヨリ百圓以上 二十五歲以上中學卒業程度 履歷書送附、面會日通知ス 京城府黃金町二ノ五三 愛國生命朝鮮支部

어케떼하든지 中學卒業만은 꼭해야한다 事務餘暇에
知識을다투는世上이다 무엇을하든지 中等程度의學力이 必要하며 中學校에가지못하면 會獨特한直感式알기쉽고 滋味나는通信敎授로 學校에가는十分之一의費用과 一個年의短時日에 事務餘暇에 家庭에서 배홀수잇고 獨學으로中學卒業을할수잇는 直感式速成中學講義錄을배호라、會長은 天下에名聲이놉흔 巢鴨中學校長遠藤博士、敎授法은 本會獨特의 [illegible] 中學全科를習得할수잇다、詳細는 지금곳『朝鮮日報에서보앗다 說明書보내라』고東京市神田區三崎町二丁目 帝國中學會로 葉書로申込하면見本付說明書를無代送呈한다

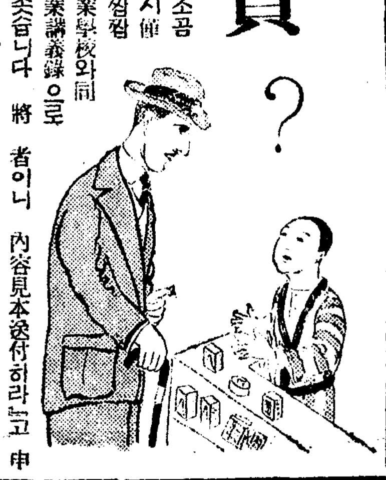

學校에가본일업는 感心한少店員?
어떤날神田藥品店에 外國人의客이와섯다 英語를아지못하는主人과番頭가唐慌해잇슬때 店員의平吉君이外國人을相對로파럿습니다 그는마음이착한어린애로서 事務餘暇에잔돈을節約하야 實業講義錄으로獨學하야 商業英語가實際로用이되엿습니다 平吉君가티 學校에갈수업는분은조곰도 悲觀할必要가업시 僅少한 費用으로事務餘暇에 獨學으로商業과實業學校와同學力을엇는直感式實業講義錄으로 工夫하는것이 第一조흡니다 將來에立身成功을 바라는少年이여 念慮말고 葉書에다『朝鮮日報 讀者이니 內容見本送付하라』고 申込하면 無代送呈 東京神田三崎町二丁目 帝國實業學會

合理的이오興味가잇는 펜字熟達法
펜字熟達은일에 第一必要條件이 된다 速寫式練習法에依하면容易히 바로을簱正시키며 短時日에 日本文字、英字、數字等이 슬슬 솜씨잇게 쓰워진다。 只今곳『朝鮮日報上에서보앗다 說明書를 送付하여주시오』라고葉書로申込하면詳細한說明書를無代로送呈함—東京神田區三崎町日大通 ペン習字研究會

당신은 便紙를 척척쓸수 잇슴니다
近日新刊 조흔『手紙研究會』에서는新時代에適應한新講義에依하야短時日로便紙가 熟해達합니다 곳『朝鮮日報에서보앗다 見本을送付하라』고 京東市神田區三崎町手紙研究會 에葉書로申込하라 說明書無代送呈

三七年의 봄洋裝은 ミヤコ로
ミヤコ服裝店 鍾路一丁目 六七 電光(3)1655

廿七校八九學級에 六千四百八名收容

每校에最多一八八名、最少一四四名式

入學編成中의市內各公普校

금년 부내 각공립보통학교의 일학년입학지원자는 만여명에달하야 수용예정수보다 약사천수십명이나 초과하야 일반 학부형들로하여금 매우 초조하게하고잇는터인데 이제 경성부에서 금년(소화십이년도)부내 기설이십사교와 건축중인 홍제(弘濟) 보통학교 밋신설할 동부(東部) 서부(西部)등 세학교까지 합하야 편성한 일학년수용아동수를 보면 합계 팔십구학급에 륙천사백팔명인데 그것을 각학교별로보면 다음과가티 되여잇는데 최고는 이백팔십팔명 최저는일백사십사명을 수용하게되엿다

▲교동(校洞)은 남녀각두학급인데 이백팔십팔명
▲재동(齋洞)은 남녀각두학급인데 이백팔십팔명
▲어의동(於義洞)은 남녀각두학급인데 이백팔십팔명
▲인현(仁峴)은 남녀각두학급인데 이백팔십팔명
▲수하동(水下洞)은 남녀각한학급인데 일백사십사명
▲정동(貞洞)은 남녀각두학급인데 이백팔십팔명
▲매동(梅洞)은 남녀각두학급인데 이백팔십팔명
▲미동(渼洞)은 남녀각두학급인데 이백팔십팔명
▲마포(麻浦)는 남자두학급과녀자한학급인데 이백십륙명
▲덕수(德壽)는 남녀각두학급인데 이백팔십팔명
▲룡산(龍山)은 남녀각두학급인데 이백팔십팔명
▲창신(昌信)은 남녀각두학급인데 이백팔십팔명
▲수송(壽松)은 남자두학급과녀자한학급인데 이백십륙명
▲효창(孝昌)은 남자두학급과녀자한학급인데이백십륙명
▲주교(舟橋)는 남녀두학급인데 이백팔십팔명
▲청운(淸雲)은 남녀각두학급인데 이백팔십팔명
▲죽첨(竹添)은 남녀각두학급인데 이백팔십팔명
▲혜화(惠化)는 남녀각두학급인데 이백팔십팔명
▲왕십리(往十里)는 남녀각한학급인데일백사십사명
▲룡강(龍江)은 남녀각한학급인데 일백사십사명
▲한강(漢江)은 남녀각한학급인데 일백사십사명
▲숭인(崇仁)은 남녀각한학급인데 일백사십사명
▲아현(阿峴)은 남녀각두학급인데 이백팔십팔명
▲영등포(永登浦)는 남녀각두학급인데 이백팔십팔명
▲홍제(弘濟)는 남녀각한학급인데 일백사십사명
▲동부신설학교(東部新設學校)는 각한학급인데 일백사십사명
▲서부(西部)신설학교는 남녀각한학급인데 일백사십사명이다

增設學級은十三 九百十一名을더收容

그래도約四千名은떨려날形勢

이가운데에서 네학급식을 가진학교는 열일곱이며 세학급식을가진학교는 셋이며 두학급식을가진학교는 일곱군데이다 금년에는 작년보다 열세학급을 증설하야 합계구백열한명을 더수용할수잇도록 되것이다 그래서 작년에비하야 다소완화된듯하다하나 그래도 오히려약 사천명의 아동이 초과되여입학을지원한 아동중에서 약사천명은 떨려날수밧게업는 형편임으로 아동들은말할것도 업거니와 그부형들은 매우초조한 가운대에서 입학고사의날이 오기를기대리고잇다한다

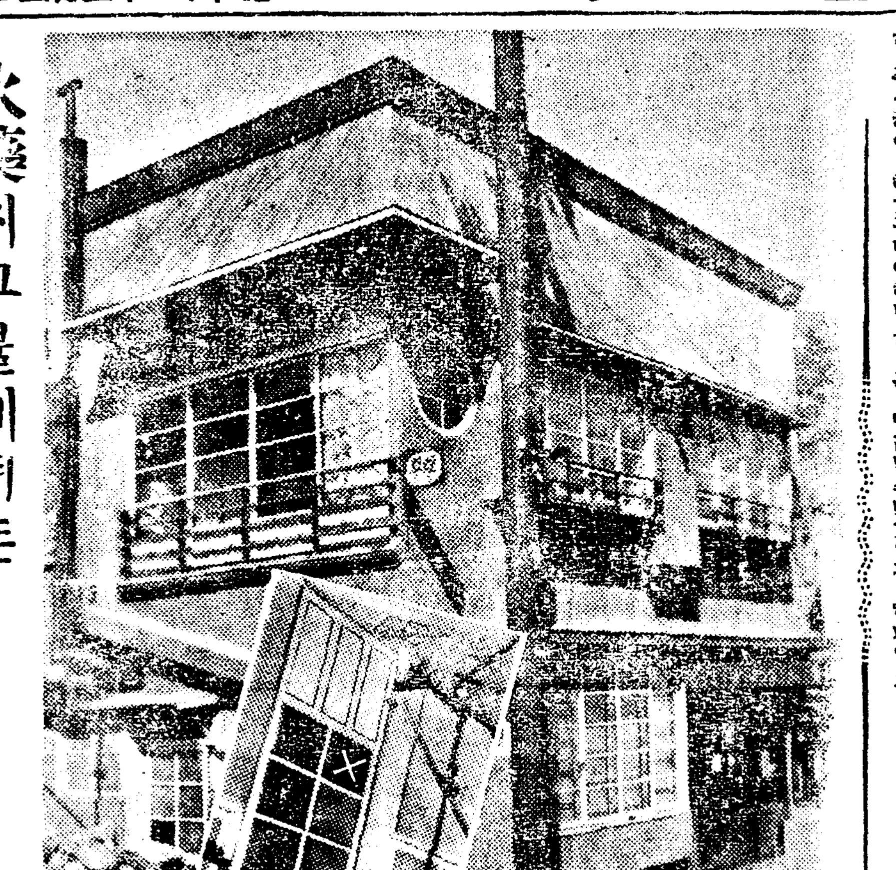

火藥지고불에뛰든 樓上町의强盜犯

假짜拳銃으로警察部員을威脅 電燈키자魂飛逃走

이일오전네시반경에 부내루상정(樓上町)십칠번지의일호 담배가개 강송(岡松)구라(クラ)(女)의집에 『스메에리』양복에 복면을한 이십사오세의 장한이 부엌문의 유리창을 깨트리고 빗장을볏긴다음 가개에 퍼잇는 칠실에 침입하야 그곳에서 자고잇는 주인 강송녀사의 아들강송삼랑(三郞)씨에게 권총가튼것을 겨누며 돈을 내지안흐면 죽이라고 협박하엿다 강송씨는 경기도경찰부경무과에 근무하는경관으로 전등을 켠다음 돈을주겟다고하며 불을켜라고 하엿드니괴한은 겁을집어먹고 드러왓든 문으로 도망하야 뒷산으로 잠적하여 버렷다한다 이급보를 바든 종로서 에서는 방금범인을 엄탐중인데 피해자의 말을드르면 범인이 가지고 드러왓든권총은 작난감이아닌가 생각된다고 한다 그리고 이집에는 작년십일월에도 도적이 변소문을넘어서 침입하야 그날물건과 돈오십원을훔쳐간일이잇다고한다(사진은 루상정담배가개 ×표는강도가침입햇든문)

傭人級에缺勤最多 原因은呼吸器病

注目되는鐵道從業員의衛生

철도국에서 조사한바를 보면 작년십이월현재로 철도국전선종업원(全線從業員)총수 이만삼천칠백삼십륙명 가운데서 공무상해(公務傷害)와 병으로 삼십일이상결근한 사람은 일백구십이명인데 그가운데 호흡기병자(呼吸器病者)가 팔십륙명이나 되여 철도종업원 위생에 자못 주목되는바이라한다 결근한 직원을 구분하여보면 ▲고등관 한명 ▲서기 세명 ▲기수 다섯명 ▲철도수 교유(鐵道手敎諭)두명 ▲고원 사십사명 ▲용인 일백삼십칠명으로 용인이 대다수를 차지하고잇다

自動車에重傷

일일오후한시삼십분쯤 부내한강통(漢江通)삼일번지 곽군숙 사에 사는 군속(軍屬)소심전경차랑(小深田慶次郎)(三〇)이가 한강통(漢江通)시삼번지 아페서전차를피하려고 안전지대를 향하야길을 횡단하는순간에 부내장곡천정(長谷川町)경성자동차부에서근무하는 운전수 구용산(具龍山)(二六)이가 경(京)구천칠호자동차를 운전하고가다가 충돌되여전기 소심전경차랑(小深田慶次郎)은 이마에상처를입고 혼도한것을곳 위수병원(衛戍病院)에다리고가서 응급수당을한결과 전치일개월의 중상이엿다한다

沐浴하다가盜難

상월팔일오후 여들시반쯤에부내대도정(大島町)삼정목일백십륙번지에사는 안창동(安昌東)이가 목욕을하러가섯는데 목욕을 다하고 옷을입으려할때 자기의 양복우아래가 모다절취당한것을알고 소관룡산경찰서에 계출하엿다는데 동서에서는 범인을엄탐중이라한다

產業開發의處女地 東北에新線敷設

南朝鮮方面의陳情에對하야 鐵道當局의今後對策

요지음에 경남북 전남북가지에서철도를 깔아달라고 맹렬히운동을 이르키고 철도국에 종종진정하고잇는터인데 철도국에서는 남조선지방에는 이미부설된철도선으로도 중요한 지방에는교통이편리하게 되여잇는터이므로 아프로는 아직 철도관계로 보아서는처녀지대(處女地帶)인고 산업개발의 중요지방인 동부(東部)와 북부(北部)조선으로 선로를연장할 방침을결정하고잇다한다

財團은別個이나 引繼는同時調印

三月中旬이나느저도四月에는 契約에調印토록準備

◆更生한平壤三校◆

【平壤】숭전、숭중、숭의등세학교의인계를위하야 평양부내 기림리(箕林里) 독지가 한인보(韓仁輔)씨의재차출연으로 세학교인계문제 전도에는 기보와가티 일조의서광이 비최이게되엿는데 한인보씨는 작년부터 작고한부친의 유지로 엇더한방면의 공익사업을 연구중 이번과가튼결심을 하게 된것이다

방금 재산목록(財産目錄)장로교회인교(長老敎會人敎)등의 수속을인시하야 금후절대로 다른 엇더한종교와도 관계를맷지안는다는점 재단법인리사도 종교관계자이외의인물중에서 선택한다는점등에대한 신사협약(紳士協約)조건까지 전부완료해가지고경영의원들의 청원서(請願書)에조인을기다리고잇는터인데 조인이 느저지는때에는 삼월십이일경성(京城)에서개최되는 미숀회실행위원회석상에서 토의되지못하면 자연히 사월십이일 실행위원회로연기될터이므로 신재단의관계자들은 초조한생각을가지고잇다 물론 숭중의재단리춘섭(李春燮)씨와 한인보씨의재단과는근본적으로 별개문제이나 숭중의재단과 숭전、숭의량교의 재단이가튼날 가튼시간이아니면 어느부분만의 인계를 절대로하지못하는 선교사단의 원측(原則)인만큼 보조의일치도 주목되거니와 경영위원의 보조일치도아프로의 큰관심을가지게된다 세학교의 운명이 급박한이때이므로 숭의측경영위원 김승섭(金承涉)씨는 안주고향에 도라가잇는숭전(崇專)경영위원고한규(高漢奎)씨를맛나중대협의를하고저 일일아침 안주에갓는데 동도하여래평하야 청원서에 조인할것으로 재단측에서는 락관을 하고잇다 이제 신재단을 마저드린사람들의 감상담과 포부를 드러보면 다음과가다

協定까지完成되고 남은것은調印뿐

◇…梁柱東氏 談

『학교운명이 급박하든때에 새재단을 어더스므로 선교사와 절충하고 당국의 확실한량해도어던고 또청원서 정문세목까지 선교사와 협정작성하야 위원의 조인에 임(臨)한이상 나할일은 다햇슨즉 금후도위원제씨가 속히조인하야 세학교의갱생을 식히는것이 급무라고밋는다 이안이마주 불성립되면 삼교운명은깜깜하다 웨 그러냐하면 이안이 최종안이라는것은 선교사측에서 로차암시햇고 더구나이제 청원을한대도 오월초에나 되면될것인데 또분규로 이러저러한다면 희망은업다 한국천지에도 경성모재단의 거룩한독지에도 이러니저러니하여 마다하는일부의 해괴한 태도가잇섯는데 또이번에숨엇든 독지가가갸륵한 특지를또 이러니저러니 분규와의론으로 대한다면 두렵건대 금후천하의어떤사람도 돈낼사람이잇스리요

요컨대 이제는 위원제씨의 대국적아량으로 삼교를 살려서 우리학생과 직원들을안심케하기를 희망한다

근자에 광성학원이 안흐모양이나 일소에부쳐야되겟고이회 방면어른들께 널리량해를구하지못한것은 죄송하나 원악과거의 경위도잇고 관계선교사측과 당국측에서 사전기밀을 엄수하라는 부탁이잇섯기로 부득이그리햇나이다 이제는 모든경위가 대개세상에 알리어지게되고 문제는 우리의 손을떠나 위원제씨와 사회유지 여러분의 아페제출되엿스니、우리로서는 책임이끗낫다」운운

關係兩學校서 新財團에謝禮

【平壤支局電話】숭전 숭중 숭의 세학교를 인계할 새재단에 관하야는 경영위원(經營委員)세사람의 동의를 어든다음 선교회본부로 통지를 발송키로되엿는데 숭전경영위원고한규(高漢奎)씨가 그의고향안주(安州)에서 병으로 누어잇는관계상 아직경영위원회를 열지못하고 잇는중이다 새재단출연과 함께숭전과 숭의녀학교에서는 일일에 각각교수회와 직원회를열고 새재단에 대한다음과가튼 결의를하엿다

▲崇專敎授會決議
一、新財團에 謝意를表함
二、問題解決促進을 爲하야 調印을 遲延식히는 委員들에게 急히 調印하기를 懇請할 懇請委員으로李勳求 禹浩翊 羅德三氏選任

▲崇義職員會決議
一、새로出現된 財團을絕對支持함
二、私利私腹을 爲한 一部反對工作이잇슬時는 이를絕對排擊함
三、新財團에게 謝意를表함

※自然의歌手인山鳥들을保護※

※동지를만들어아파트로提供※

귀여운 노래소리로 경성근교를산책하는 부민들의 귀를질겁게하는산새(山鳥)들은 한편으로 송충(松蟲)이와가튼 삼림의 해충(害蟲)의자연구제자(驅除者)가되는점을 리용하야 경기도산림과(山林課)에서는 산의동지를드릴겸 해충의 피해를 업새기위하야 산새들을보호키로되야 몃해전부터남산(南山)삼청정(三淸町)공원등지에 수백개식 새집을만드러 거러주어 하여왓는데 해마다 매우 조흔성적을 어더슴으로 이봄에도새의집 약삼백개를 만드러서 남산공원을 중심으로 그부근국유림안에 배치키로 되엿다 그런데 이가티 일부러 번식시키는새집을 엽합하야 새알을 끄내가고 새색기를 잡어내는 못슬작난꾼이잇슴으로 이런사람은 발견하는대로 경성부근의산은 모두금렵구(禁獵區)로 지정된 관계상 수렵법(狩獵法)위반으로 엄벌키로되엿다한다

端川戰友同盟事件 九名에體刑言渡

最高三年、最低一年

【咸興】지난이십이일 함흥법원에서 최고삼년 최하일년의 구형을바든 단천 전우동맹(端川戰友同盟)사건 김기준(金琦准)(二二)등아홉명에대한 언도(言渡)는 일일오전 열한시부터 소산(小山)재판장 대정(大町)검사의 관여로 열려 소산(小山)재판장으로부터 아래와가티 최고삼년 최하일년의 모두 체형(體刑)판결이잇섯다

金琦准(二二)三年 金喆鎬(二二)一年半 金汝鍾(二三)同 李在林(二三)同 朴哲準(二四)同 韓致運(二〇)一年 朴大洪(二〇)同 李賢浩(二二)同 黃逸植(二七)同

京城府의新財源

京電에서每年十萬圓徵收

電車軌道의使用料金으로 都市計畫事業豫算에充當

경성부에서는 금년부터 시행할 도시계획사업(都市計畫事業)의 재원(財源)으로 특별부가세(特別附加稅)를 증수하기로 계획하고잇다함은 이미 보도한바어니와이박게 또 금년부터는부내 중요한도로선을 만히사용하고잇는 경성전기회사(京城電氣會社)에 대하야 궤도사용료(軌道使用料)로 매년 십만원식증수하기로되엿다 종래에 경성전기회사에서는 경성부의 도로를무료로 사용해왓는데 금년부터는아프로 계속하야매년 십만원식맛기로 되엿다한다

交通逐年激增

深刻化한都會地交通

京畿道一年間事故一三〇二件

교통기관의발전을따라 교통안전일(交通安全日)을 실시하고교통안전포스타(ポスター)(삐라)등을 배부하야 교통안전사상을 고취하고 잇스나 교통사고는 해마다늘어만가는현상으로 경기도경찰부보안과에서 조사한통게수자를보면 작년일년중 경기도내에서일어난 교통사고는 일천삼백이건에달하야 재작년보다 이백이십오건이증가되엿다 교통사고 일천삼백이건중 일천일백이십구건이 경성부내에서 일어난것으로얼마나 도회지의 교통화(交通禍)가 심한가를 수짜적으로 보혀주는데 그중가장사고를 만히일으키는것은 자동차의 칠백사십삼건 전차의일백구십오건 자전거의 일백십삼건의 순서이며 가장적은것은 인력거의한건이다 그리고달과시간별로보면 일년중칠월과 십일월이 일백삼십일건으로 제일만흐며 오월의 일백이십사건 십이월의 백십칠건등이 그 다음이고 이월의 륙십륙건이 제일 적으며 시간으로는 오후 두시서 부터 네시까지가 제일 만허서 이백륙건이나되고 오후네시부터 여섯시까지의 이백일건 오후령시부터두시까지의 일백팔십삼건의 순서로서 날세조코 따뜻한때 또는 세만도 분주한때 죽사자만히 나오도라다닐때에 사고가만타는것은 평범하나마 증명한다 사고를낸것을 남녀별로보면 남자가 녀자의사배가량이나 되는것은 의례 그러할것이라고하겟스나 년령으로보아 이십세로부터 삼십세까지의 남녀와 십오세이상삼십세까지 삼십세이상사십세까지의 남녀가만타는것은 가장

運動競技

全日本陸上聯盟 今年度重要日程

全日本陸上競技聯盟에서는 지난二十七日午後四時부터 同聯盟事務室에서 今年度競技會開催日程을 協定한바 其重要한것만을記錄하면 다음과갓다

▲六月十三日=東西學生對抗競技大會(名古屋)
▲六月十八日=全日本高商競技大會(甲子園)
▲六月二十四、五日=全日本高工競技大會(京都帝大)
▲八月二十一、二日全日本中等學校選手權大會(神宮)
▲九月二十五、六日全日本學生對抗選手權大會(甲子園)
▲十一月一、二、三日第二十四回全日本選手權大會(神宮)

天氣豫報

概況 高氣壓은 北滿에七六七粍 朝鮮에七六四粍及東北地方에七六六粍를示하고 其勢는弱하다 低氣壓은 南滿及日本海西部에 七六〇粍와 九州의南海上에 七五六粍를 보이고잇다 滿洲는 曇이고 朝鮮은晴이고 表日本은 雨이나 裏日本及東北地方以北은 晴이며 一般으로暖하다

豫報 今夜晴 明日同上

昨日最高 一〇度一
同 最低 零下四度八
今朝最低 零下二度五
今日正午 十一度一

廣告

母性에靈藥
젖잘나는약
라구도민
適應症 乳房發育不全、疾病熱病、貧血萎縮等原因으로 乳汁缺乏症에偉效 胎中補藥을使用함
定價 三円 六円 十円
京城府鍾路五丁目 國際新藥研究所

PANTOCRINE
판토크린
花鹿茸精血
露國國立分泌研究所創製
造血強壯強精特効劑
元發賣 輸入直
共生藥業株式會社
京城鍾路一丁目七一 電光③二五四七 振替口座京城22002番

燦也!! 業界의無敵艦隊
오케-레코-드
3月新譜
◇流行歌와재스송◇
(一九五八) 야루江千里 新人 宋達協 / 꼿업는鄕愁
(一九六一) 人生劇場 / 물방바아사랑 南仁樹
(一九六二) 애달픈幸福 高福壽 / 女子된허물 李銀波
(一九六四) 轟石樓의달빗 李銀波 / 流轉兒의노래 高福壽
(一九六六) 故鄕의로맨스 / 牧場의로맨스 金海松
(一九六七) 구겨진靑春 / 나포리의處女 孫안드레
◈斷然힛트의臨時發賣盤◈
(一九五九) 連絡船은떠난다 新人張世貞 / 千里春色 金海松 李銀波
(一九六〇) 港口의선술집 金貞九 李蘭影 / 戀愛特急 金貞九
―◇―
(一九六八) 映畫說明 海賊뿔러드 柳寅成
(一九七〇) 華容道 望鄕歌 李花中仙
(一九七一) 念佛 夢幻歌 權明學
(一九七二) 西道雜歌 五倫歌 신조역금 崔順慶
(一九七三) 悲劇 피무든處女雪 羅品心 世鳴

京城映畫撮影所特作映畫 映畫劇 五夢女

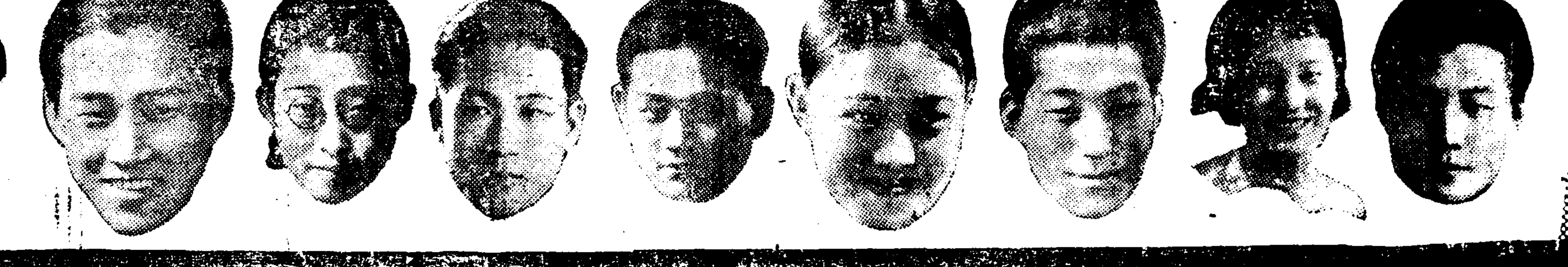

알어달라우요 李蘭影
靑春抗議 金海松 李蘭影
길섭헤피는꼿 金貞淑
港口의집웅밋 高福壽
안달이나요 李銀波
범버서울 南仁樹
당신은깍정이야요 李蘭影
黃布車 高福壽

業務擴張以來

賣買高斷然首位

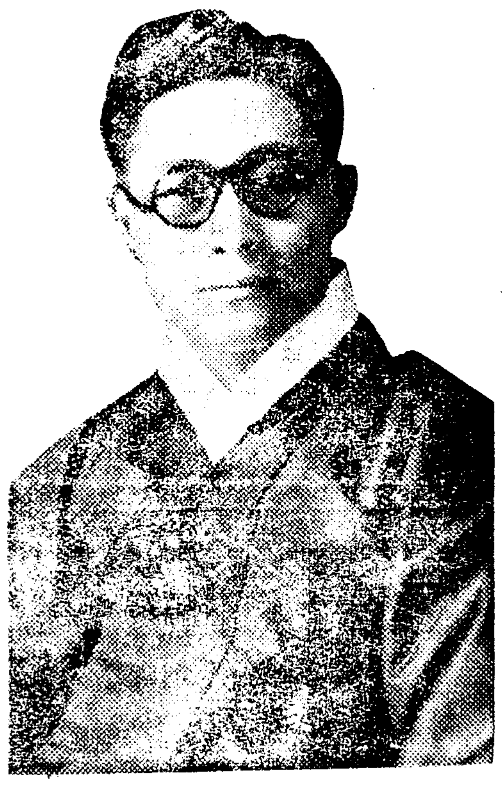

支配人 黃奎顯

今年 一月에 弊取引店의 業務를 刷新한以來 諸位의 積極的援助와 愛護를 蒙하와 想像外의 良好한 成績을 擧하엿사옵기 茲에紙上으로써 謝意를表하나니다

一讀必·勝의 期米商報進呈

(每月五・十五・廿五・三回發行)

電話長壹八〇番・壹壹貳番・長七參壹番

市場專用電話六七壹番

電略・發信(タ)(イ)又ハ(메)・受信ジンセンマルタイ

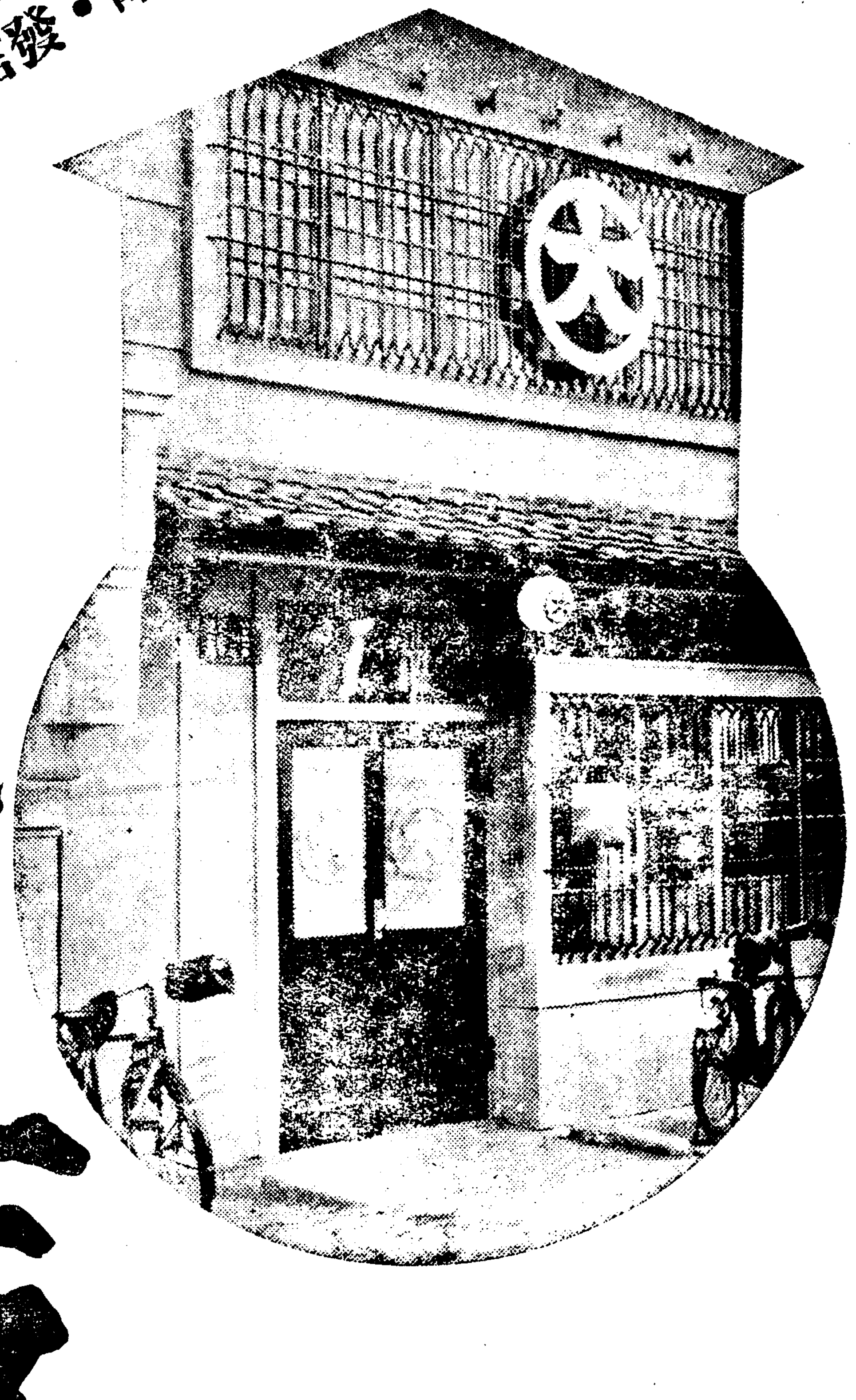

仁川府海岸町三丁目壹番地

朝鮮取引所米豆取引員

㊅大取引店

家庭

봄마지의 새 단장으로 눈섭을 명낭하게
조선옷에는 자연스러워야 하나 양장에는 길게 그리자

언제고 얼골우에 잇서서 눈ㅅ섭이 퍽 유표하게 들어나는 것은 물론이지요만 봄에는 좀더 유심히 눈에 뜨이게 됩니다。그러키때문으로 봄ㅅ단장의 비결은 무엇보담도 먼저 이 눈ㅅ섭을 어떠케 하느냐 하는데서 출발해야 할 것입니다。그러나 거기는 얼골의생김생김을 딸아서 또 의복을 딸아서 단장하는 법이 다각각 달러야 합니다。밤낫 그식이 장식으로 눈ㅅ섭을 재어서는 도리어 꼴만 사납게 보이어 재지 안는 폭만도갓지 못 하게 되는 수가 업지 안습니다。

대체로 양장을 차리실때는 눈ㅅ섭을 좀 길게 하고조선옷을 입을때에는 자연스러운 그대로 두는 것이좃습니다。단지 양미간이 너무 넓은 분은 눈섭이 짜를스록 더넓어 보이니까조선옷에라도 눈ㅅ섭을 좀길게 그리는 수밧게 업슬것입니다。그러고 눈ㅅ섭이숫이 넘어 만흔 분은 좀깍겨서 가늘게 하여야 하겟지만은 칼로 깍거서는 시퍼런 자국이 남아서 오히려 조치못합니다。차라리뜨거운 수건으로 눈ㅅ섭을데운뒤 족집개로 뽑고서 게티 헤셀을 발러 두면 살도 거칠어 지지 안코 지국도 보이지안흘 것입니다 그대신 눈ㅅ섭이 아조성긴분은 좀그려서 보태야 하지오만 더운때는 추운때와 달러서 땀에 씻기는동시얼골까지 더러워 지기 쉽습니다。그러니까 즉접살에다가 무치지 말도록 주의하서야 합니다。그러고 눈ㅅ섭을그리는데도 붓으로 그리고연필로 그리고 솔로그리는데 딸아서 다달러집니다。양장에는 연필이나 붓도 무방하되 조선옷에만은 솔로다가쓰는것처럼 그리어야 자연스럽게 보입니다。다음 때는 고동색의 먹을쓰는것이 어울립니다。고동색 눈ㅅ섭에는 입살베니는도 과히 진하지안케해야 됩니다。얼골이 넙적한분이 눈ㅅ섭을 넓게하고 이마가 좁은분이 눈ㅅ섭을 길게해서는 얼골꼴이 이상스러워서 쓰지못합니다。말상진 얼골에는 눈ㅅ섭을 좀넓게 맨들어도조흐되 단지 양미간이 좁게되지안도록은 주의해야 합니다。그러고 눈섭털도 눈이큰분은 그대로 두어서도무방하지만은 눈이 적은분은 좀 재어 두시는것이 조흡니다。그러고 밤에 주무시기전쯤 눈ㅅ섭에다가 오리브기름이나 포마도가튼 것을 조금만 발러두신다면자연히 눈ㅅ섭이꿉고 길어지게됩니다

새로입학하는아동 치아위생에대하야
치아는건강상태의표식 (三)

세부란스病院齒科 金喆庸

七、전신적질병이올때

일반으로 어른이나아해들에게 전신적질환이잇슬때는 더욱이구강내(口腔內)를 주의하지안으면 안될것입니다 더구나 전신의열이심할때는 치은염(齒齦炎)이발생되기쉬움으로 이병이 생기면 따라서 치조농누증(齒槽膿漏症)일명 너리병이라하는 무서운병이되기쉬운것입니다 어느점으로보든지 특별히소아에대하야 주의식혀줄것입니다

八、치아를정결히할것

정결히하는데는 병이발생되지아니한다는것이 과언이안일가합니다。대개 충치는간단히말슴하면 음식물의남어지가 이와이사이에흔은 이의홈태이에 끼인것이 부패(腐敗)하야된다고볼수잇습니다 매양식후에 양치하야불결한음식물이 업도록 힘쓸것이며아츰에는 물론이요 밤에자기전에 치아를 정결히 한다함은 가장리상적일것입니다。미국(米國)의 어느학자는말하기를 입가운데잇는 세균(細菌)은 하루(一日)가운데 아츰에 자고낫슬적이 제일만코 음식물을 먹은다음이 그중적다하엿습니다。이러한점으로보드래도 밤에자기전에 구중(口中)을정결히하는것이 방에 가장좋을것입니다。

九、잇몸을튼튼히

치솔로 치아를닥글때를론 잇몸도질하는것이조흔것입니다。흔은 치솔을사용한다음 손고락으로 잇몸을 마찰시켜서 혈행(血行)을 완전하게할것입니다。치아를닥글때 잇몸에서출혈되는것이여시 잇몸이병드럿다는표시일것입니다。냉수마찰이 피부를 건강하게함과가티 잇몸도 치아를닥는동시에 마찰을하면 잇몸은점점 건강하야 병에대한저항력(抵抗力) 이를것입니다

미국의 유명한「란-나」박사는 치과위생에관하야 七조목을 맨드럿다합니다

一、임신중인 어머니에대한주의(특히음식물에의하야)

二、어린이에게는 될수잇는대로 어머니젓을먹일것。

三、손고락을빨거나、입으로호흡을하는악습관을고처줄것

四、발육기에잇는아동에게는 특별히칼슘「비타민」디 등의 성분이풍부한음식물을먹일것

五、아동에게는 될수잇는대로굳은식물을주어서 치아와악골의운동을 충분히하도록할것

六、규측적(規則的)으로 일년에 이회 치아에검사를바들것

七、적당한방법으로 치아를닥고 잇몸을건강히하야 치아가불결하지안토록할것

十、치솔에선택

치아를닥글때는 조흔치기마음에 강하다할만한것을 선택하야사용할때마다 온수(溫水)에담것다가 사용하는것이조흔것입니다 사용하는방법으로는 치아의외부(外部)를닥글때는 반듯이 상하로치솔을누르며서닥을것이며 내부(內部)를닥글때는 좌우(左右)로써도무방할것입니다 다음에는교합면(咬合面)을닥거서 아금니틈터이에음식물을말끔빼여버릴것입니다 대개 충치는 예방할수잇는것이나 한번충치가되면 특효약이업는것입니다 만일에충치가생기엿다하드래도 조기(早期)에치료하면 잘나흘수잇스나만치 서로 충치에안이걸리도록 주의하여야할것입니다 우리일상생활에 잇서서가정위생은 반다시직혀야할것인데 그중에도 입의위생처럼간단하고 중요한것은업슬것입니다 끗

洋裁講習會

경성여자기독청년회주최 본사후원

예부터원인 제오회와가티 작일일 오후한시부터 주최자측회관에서 성황으로 개강되엇습니다

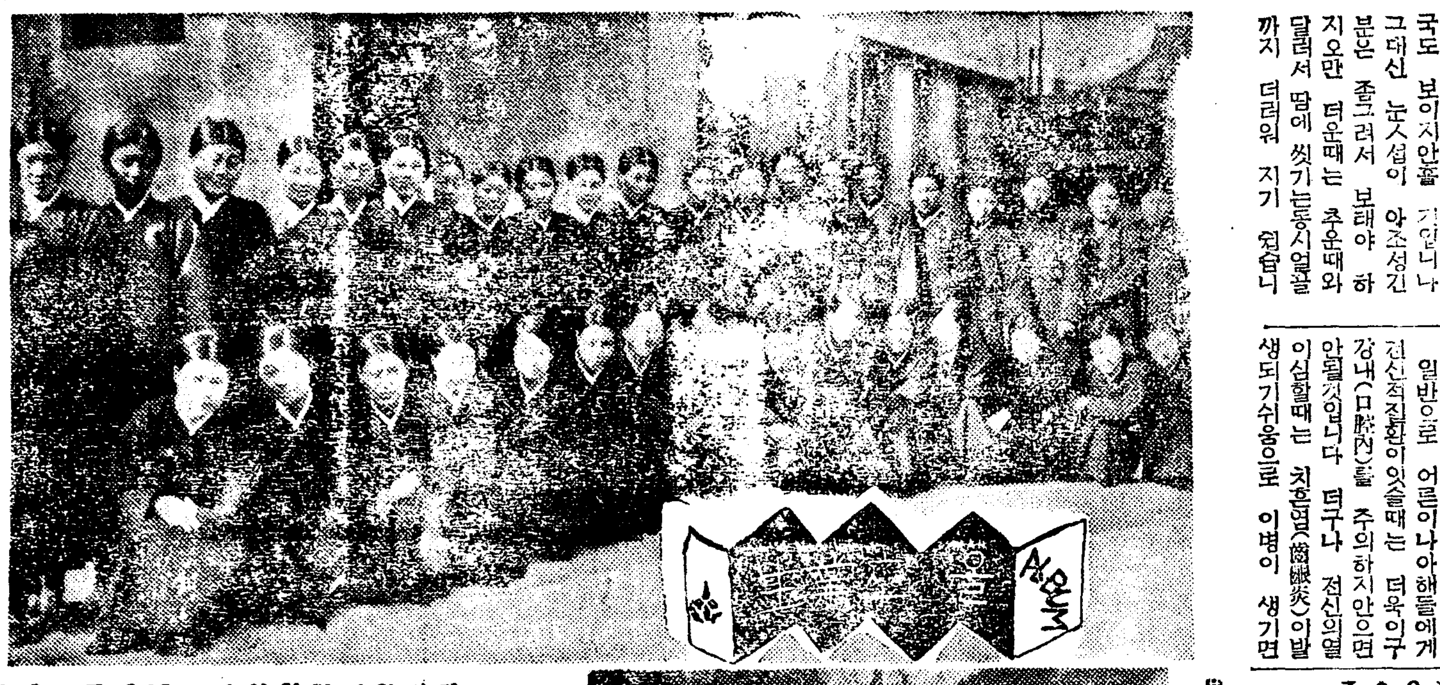

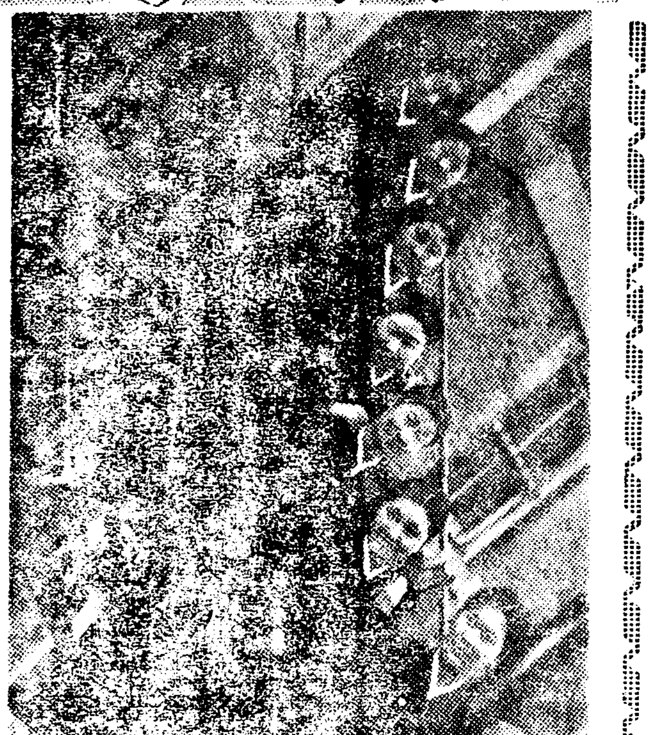

中央保育

중앙보육학교는 아다시피 한강너 명수대(明水臺)의 조흔터를점처서 새집을짓고 잇거니와 금년에 졸업하여나오는 일군이일곱명입니다 아직은 교사가협착하야 만흔학생을 수용할수업섯스나 금년칠월이 그사가락성되므로 학생을늘힘신단하는답니다

일곱명가운데 각각으로 어리니의차실한볼보든이로 취직되여나갈사람이 여섯명이며 가정으로드러갈사람이 한사람입니다。졸업식은 오는십구일이라합니다 금번졸업생가운데 특색잇는아가씨들을추리면 글잘짓고 연설잘하며 동화잘하는 문리순(文李順)양을비롯하야 이또한 문학에의여류리단을 노리고 때흥기다리며 인격자로학생유리-드하는 구계순(具癸順)양 동화잘하는정숙자(鄭淑子)피아노잘하고 유희잘하는 홍복정(洪福貞)、장태정(張泰貞)양들이 모두이학교의보배로운 존재들이엇습니다 이학교에는 일즉이 유치원이 부속으로잇섯스나 교사가 협착한관계로 얼마동안 중지해두엇는데새로 교사가락성하게되면 계속한다고합니다

京城保育

우리네의 압날이 빗날것이냐 어두울것이냐 하는것은 오로지 어린이를 잘기르고 키워가는데 달렷다고 할수잇습니다。새싹을북도드고 그들로하야금 아름답고착하게하자! 이것은 우리네의 누구나뜻하는일이아니면 안될것입니다 이러한큰일을 마터볼일군을 길러내는 경성보육학교는 작년에청진동어구에 커다란새집을 지어엇습니다。

『정든이집버리고서 떠나어이갈가나……길러주신 그사랑 잊하야가프리라』

오는삼월십삼일이 이학교의문을 나오는새일꾼들은 모두가마흔다섯입니다。여기서 졸업한 마흔다섯새일군가운데 우리네의어리니를위하야 힘쓰시겟다는 아가씨가 사십명이나되며 가정으로 드러가시겟다는이가 다섯사람입니다。

이가운데 멀리만주에서 자라난 정옥선(鄭玉善)양은 노래를 어떠케잘부르든지 구실을 은방울구르는듯 이학교의 자랑거리로 내세우던이랍니다。『곳동산』의연극에서 동산직이로 뽑내던 김옥란(金玉蘭)양은 이학교연극대장으로 한자리 미루어두엇던이며 얼골이이쁘고 센치멘타리스트며 문학에 뛰여난재조가잇고 연설잘하고 학생회회장으로 동창을 리-드하던 윤영실(尹永實)양과 무용과 유희잘하는 채기순(蔡基順)양 피아노잘하는 선우혜국(鮮于惠國)조선의 빙상경기의 본원지 강계(江界)에서 자라난 류해산(劉海山)양은 스케이트 잘하기로 유명한이입니다

이박게 특색잇는이로써는 천가로 직우진소리 잘하는 리옥녀(李玉女)——이분은 중학교과정을 자습으로 마친 재조군이라고합니다。경성보육학교는유치원을 겸햇는데 유치원아이들이 쉬다섯이라고합니다。재조만코 마음씨착한 아가씨일군들이조선의방방곡곡에호터저서 우리의새싹을 북도드려 어서어서일터로 도라가주기를바랍시다

사진-윗것은 경성보육 아래것은 중앙보육졸업생

探偵小說 假想犯人 (16)

金來成 作 鄭玄雄 畵

運命의岐路 (六)

그남자는 잠간동안 서적이가득하니 끼여잇는 선반을 이리저리 휘둘러보더니 장갑낀 손을 외투주머니에서 끄내여 그아메 나란이 끼여잇는 전집물을 한책 빼내엿다。

『하하! 탐정소설에 취미를 가진분이로군!』

하고 불란은 자기가 탐정소설가인 만큼 일종의 호기심과 친밀한 정의를 마음속에 느꼈든것이다。

그것은 일본탐정소설의 대가『에도가와、람포(江戶川亂步)』의『황금가면(黃金假面)』이라는 무서운 탐정소설이엿다。

그러나、그것만으로는 아직불란의 호기심을 전부를 끌엇다고는 말할수 업섯스나、그남자는 사람들이 보통 하는것과가티 서문(序文)혹은 목차(目次)가튼것도 보지안코、단한번의 어떤 페-지를 펴노핫든것이다。

그런데 여기 한가지 이상한 것은、그는 펴노핫든 페-지를 한자도 읽어보지안코、다시 책을 다처버렷다는것이다。그러고는 책을 제자리에다 다시 꼬자노코 밧그로 나가버렷다。

그때、유불란의 몽롱한 시야에 인박힌 광경이 한가지 잇섯다。그것은 그남자가 책을다칠때 무슨 시오리 가튼 조이조각이 페-지속에 끼여 놋는 광경이다。한자도 읽지안코 쪽지를 끼여 놋는다는것은 생각해보면 사실 이상한일이엿다。더구나『황금가면』이라는 제목에서 발생하는 가장 그로테스크한 매력에 끌리여서 출취한 탐정소설가 유불란은 드디여황금가면을 선반에서 빼보앗다。빼보고 유불란은 한참동안 정신업시 책을 드려다보앗다。불란의 두눈섭은 점점 모아저가고 그의 두눈은 불타는듯이열이 올랏다。

『알수업다!』

하고 그는 혼자ㅅ말로 중얼거렷다。

과연 거기는 한조각의 조이가 끼여잇섯다。그러나 그것은 단지 한개의 쪽지로써의 사명이외의 어떤비밀을 쏙살거리고 잇는것가탓다。그것을 안 유불란은 의상한 호기심에 마음이 자릿자릿함을 전신에 깨달앗다。

그것은 마치 화학방정식 가튼 것인데 부호(符號)와 수사자(數字)가 서로 연속되여잇는 어떤 암문기호(暗文記號)엿다。적어도 탐정소설가인 유불란은 이 암문기호가 어데서 나온지를 잘 알고 잇섯다。그러나그것을 해독(解讀)할줄을 그는 아지못하엿든 것이다。

그것은 전세계의 탐정소설의 원조인『에드꺼·아란·포오』의 자미잇는 소설『떠·골드·박(黃金虫)』에 나오는 유명한 암호문이다。

례를 들어 말하면—『7.8+5※(164?)7+19※3+8)9 (357※)——이와가티 수학의 공식과도 가튼 암호문이다。

그소설의 내용을 유불란은 잘안다。그것은——옛날『캇드』라는 해적이 자기가 탈취한 금은보배를 아메리카『카로라이나』주의 어떤곳에다가 매장한후 그매장한 곳을 후세에전하기위해서 우에 례시한바와가튼 암호문을 남겨노앗다。후세에 이르러『윌리암-루-그랑』이란사나이가 이 암호문을 손에너어 그것을해독한 결과、수단코 금은보배를 발굴할수가 잇섯다는 이야기다。

이 암호에 나오는 수사자라든가 부호라든가는 모두 영어의『알파벳트』를 대용하면된다。다시말하면 3은G、5는 A、※은 N、?는 U를 대용하면되는것이다。그러나 그것을 일일이외우지 못하는 유불란은 얼마나 안타까웟슬가。

불란은 초조한 마음을 것잡을수업시 그 암호문이 끼여잇든 페-지를 드려다보앗다。

이『에도가와·람포』의『황금가면』이라는 소설은 극히 간단히 말하면 다음과갓다。

——동경을 중심으로 매일과가티 국보(國寶)가 도란을 당하는 한편 무서운 살인사건이 연발된다。그 살인마는 황금색의 가면을 쓰고 역시 황금색으로 된 가장으로 전신을 둘러쌋다。그 부처와 가티 표정업는 황금가면의 커다란 입에서는 실과가튼 핏줄기가 가늘게 가늘게 흘러나리고 잇다。그때 공포에 싸인 동경시민을 구하고저 나타난 명탐정「아께치」(明智)로 말미아마 드디여『황금가면』의 정체가 폭로되엿다。그것은 일본에 주재하고잇는 불란서 대사(大使)-또다시 말하면 그 대사는 불란서의 탐정소설가『모-리스、루부랑』의 그의 탐정소설속에서활약시키고잇는 일세의 의도(義盜)『알세-누、루판』이것이 판명되엿다는 실로 천길을 뛰는 공상적 작품이다。마치 불란서의작가『모-리스、루부랑』이 그의 소설속에다、영국의 탐정작가『코난、도일』이 창작해낸 명탐정『샤록、홈쓰』를 등장시킨것과 맛찬가지로——。

유불란은 그 페-지를 몃줄 읽어보앗스나 별달리 신통한것은 업섯다。

그러나 그때 유불란은 한가지의 조그마한 발견을 하엿다 그것은 암호문 맨끄테 한문자로

『일(一)』

이라고 써잇는것이다。이 서양식 암호문에 이 동양문자『일(一)』는 대체 무엇을 의미하고 잇는가?

그순간 번개ㅅ불 가티 머리에 떠오르는 한개의가상(假想)이 잇섯다。

『만일 이 조이조각이 암호로 된 통신(通信)이라고 가정하면 반드시 이 통신을 바드려오는 어떤 상대자가 잇슬것이 분명하다。그러치 안흔가?』

유불란은『황금가면』을 다시 선반에다 끼여놋코 무슨 큰 기적을 기대하는 사람 처럼 제이의 복면의 남자를 기다리기 시작하엿다。

상점안은 아직도 손님이 가득 찻다。유불란은 뒤노는 가슴속을 억제해가면서 창박글 내다보앗다。창박근 아직도 눈보라다。

『언제나 올까 언제나올까。』

하고그는 기다리기를 마지안햇다。그의 틀림업는 가상은탐정극『가상범인』으로 하여금 라용귀를 갈옥으로 보내엿다。그의 명성은 단지 한개의 공상적인 탐정작가라는것 보담도 기금은 명탐정이라는 이름이 더욱 노팟다 그는 자기의 가상을 다른누구보담도 일층더 굿세게 미다。

열시 삽십분!

과연 그때 이상한 신사가하나 창박게 나타낫다。

그는 회색 캡을 푹 눌러쓰고 역시 커다란 마스크를 입에다 대엿다。그것만아니라 그는 또 검은 안경까지 썻섯다 키가 훨신 크고 외투의에리를 세운 그는 얼핏보면 마치 서양사람과 가튼 감상을 주엇다。

그 괴상한 신사는 잠간동안 문박게서 상점안을 엿보드니 드디여 유리창을 드르르 열고 안으로 드러왓다。그러고는 잠시간 책선반을 두룩두룩 도라보다가 아니가랴나 불란이가 서잇는 여프로 사람을 헤치면서 드러온다。

불란은 두군거리는 마음을 눌러가며 보지안는척 하면서도 이 괴상한 신사의행동을 하나도 노치지안코 세밀히 관찰하엿다。

그때 신사는 역시 선반에서황금가면을 빼냇다。그리고는 쪽지가 끼여잇는 페-지를 한참동안 드려다본다。그러다가 그는 그암호문을 리해하엿다는듯이 약간 머리를 끄덕거렷다。

다음에 그는 그 조이조각에다 무어인지 알수업스나 연필로한자 기록하여 노코는 황급히바그로 나아가 버렷다。

불란은 다시 책을 펴보앗다 암호문에는 변함이 업스나 맨꼿 『일(一)』자아래에이(二)자가 한자 더 씨여잇섯다。그가 둘째번으로 보앗다는 뜻이다。

『뒤를 따러라!』

「아해」업는 부인의서름을 누구에게하소연하리오

모-도가부인병이원인

엇더케하면 자택에서 치료할수 잇을가?

平素에는健康하든婦人이라도多年間家庭生活을하고 시부모와남편시중에골몰하야 身體가점점虛弱해지는故로 婦人에게따르는모든疾病과모든子宮病이 차차로發生하게됩니다

勿論어떠한病이던지 처음으로發生할때에는 누구던지等閑히하기쉬운것과가티 婦人病에잇서서도病이처음始作될때는別로苦痛도업고輕症이므로婦人病에對한多少의豫備的智識이업스면 治療를게을이하게되므로 病毒은不知中에깁히侵入하야 後日에婦人病이잘복된것을 비로소깨닷는그날에서 벌서病根이깁고病毒이全身에퍼젓스므로 病始初가트면一日의治療로能히根治될것도 三四日或은七八日을治療하게되며 三四日의治療로完全히根治되고말것도 二週日乃至五週日의 治療를해야낫게되므로物質的、精神的損失은더한層多大할것입니다 그러므로婦人自身은勿論이오 婦人과關係가깁흔男便이나 시부모까지라도婦人病에對한基礎智識과간단한家庭療法만은 반듯이알어두엇다가病이重하게되기前에治療하여야됩니다。

대개婦人은 先天的으로體質이弱한데다가 시집사리와가튼家庭生活의勞力과生理的으로 男子에게업는月經과妊娠出産、性交가튼特殊한사정이잇스므로말미아마 疾病에걸이기쉬운條件을具備하고잇습니다 또한우리朝鮮婦人은 그러워하는性質이만허서 病에걸렷슬지라도 부모에게나동무에게나男便에게까지라도 말하기를실혀하며 自己혼자서억지로苦痛을참고지냄니다 더욱이子宮病가튼것이야 더욱더말하기를실혀합니다 그뿐만아니라婦人에게는不幸하게도經濟的自由가업스므로病을곳처고십허도 金錢이업서서곳치지못하는수도만습니다 이러한여러가지婦人의特殊事情과 婦人病에豫備智識이업스므로 婦人病을경홀히보는同時에 病에對한調攝도充分히하지못합니다 따라서婦人病은 完全히快治하는 일이적으므로 婦人病이라는것은 곳칠수업는 先天的惡症처럼역이게되엿습니다

그러나 本舖에서는 三十餘年間研究에 研究를거듭하야 婦人病藥을販賣하던關係上 三大醫學博士의指示를밧고 經驗한바에依하야 婦人諸病을알기쉽게 자세히써서 누구던지 읽으면 잘알수잇는小册子를 著述하야 一般婦人에게 多少間이라도 婦人病에對한 智識을普及식히는 同時에 簡單한病은 自宅에서 스사로治療하는 方法까지 一一히記入하야 누구던지 請求하시는대로無代進呈합니다。一般婦人은勿論이오 男子까지라도 꼭한권식請求해보시기를 歡迎합니다

醫藥이發達된 文明時代에婦人病根治藥이업슬理가잇겟습니까

허리와손발이冷하고 月經이不順하고게랄한자나 누런코물가튼대하중이흘으며 結婚한지三年五年이지나도록 애기를배지못하는婦人은 틀림업시 婦人病이잠복된증거이오니 婦人病良藥『命之母』를 服用하시고 根治하기바랍니다 命之母를 服用하시면 얼골에화색이도고 주름살이퍼지고아름다워지며 손발이더워지고顯著히 淨血作用을하야 體內의毒素를全部滅殺식히고 病弱해진細胞를回復식혀주는結果 血液이淨潔하게되는同時에女性의호르몬이旺盛하야지면 不順하던月經이順調롭게되며대하중이根治되며妊娠까지하게됩니다

命之母는 各地有名藥店에서販賣하오며 藥價는六日分一圓十三日分二圓 二十日分三圓 三十五日分五圓까지잇습니다 特히本舖로注文하야服用하고자하는분은病勢를자서히 記入해보내시면適當한藥을代金引換郵便으로 急送합니다

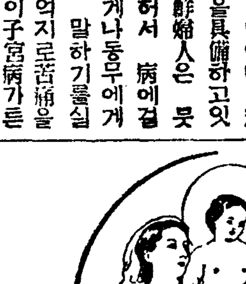

東京市京橋區入舟町三

命之母本舖·笹岡省三藥房

振口東京五〇五〇番·電話京橋二八八七番

婦人病自宅治療書無代進呈

清淨과美容의二重効果

구라부구렌징用크림은、第一簡便한 洗顔用優秀크림입니다

이것을쓰시면은 살결의 때와 티가 살결表面뿐만이 아니라 皮膚의最深部에이르기까지 깨끗하게씨서내는 洗顔用크림으로 뛰여나는 淸掃効果가잇습니다 또 그뿐아니라 榮養料의 配合으로生地에서 어여뿌게하는 美容効果도兼한 優秀한크림입니다

이러케하야써주십시오

구라부구렌징用크림을얼골에서 목까지손으로가볍게문질느고暫時後타올이나까-제또는脫脂綿으로닥거내는것뿐으로살결의表面은勿論皮膚의深部까지淸淨하게합니다 特히荒性脂肪性의분에게도效果가잇습니다

萬能한 이特長

●化粧前에쓰시면은 더운물이나비누로洗顔하신것以上으로 生地에서充分히 整齊하고 化粧이다르리만큼 됩니다

●白粉먹음에는 異常하게 속하고 깨끗하게됩니다

●就寢前에는 반드시쓰시지요 잘자는동안에 皮膚를아름답게 맨듭니다

●入浴前에 쓰시면은 湯氣로皮膚의 氣孔이열리고 汚物이나 때가 더잘빠집니다

●旅行時에外出時에 隨時簡單하게 洗顔과化粧을直時할수잇습니다

살결거친대

化粧下에

맛사-지에

살결만짐에

面刀後에

(洗顔用) クラブクレンジング用クリーム

구라부구렌징크림

大十セン

貧困과文學

—現代朝鮮文學의斷片的模索—

(四) 崔載瑞

貧困과文化意識

文化는 敎養의所産이다。그리고 敎養은돈과틈이업고는 바랄수업다。따라서 돈과틈이업는곳에 文化가잇슬수업다。이것은至極히 平凡한 眞理이다。그러나 이말의 眞理와 이말의 모랄은 必然코 一致하는것은아니다。

假令 이말이 作家의 創作態度에잇서서 實際로무엇을 「意」味하나를생각하야보자 우리의現實은貧寒하다 따라서 敎養을追求하고文化를探索한다는것은 現實과遊離된浪漫的 理想主義的生活態度이다 이것은良心잇는作家로서 取할배가아니다。이러케해만주려도는다면 아모도 이말을고지듯지안흘것이다。그러나實際에 잇서서 우리의創作界의一部를 支配하고잇는모랄은 이것이다。이亦是그릇되리아리즘의催眠術에걸린 한實例이다。

그러나 이文化忌避가文壇의風潮가되기까지엔 아마도 許多한原因이合流되엿슬것이다。우선 우리에겐 文化遺産이整理되야잇지못하는것 따라서敎養의 必要를느끼면서도 얼른손쉬게 이를攝取할 便宜가업는것 둘재로 잇다금 우리가엿보는 우리의文化와 우리가 現在가지고잇는 近代的感性과사이엔 너무도 距離가먼듯시퍼 깃것이나 도라나든 文化欲求가 그대로 萎縮하고마는것 셋재로 個人的으로 或은團體的으로 文化開發의 事業에着手한대도 周圍의 事情이 너무도 不利한것等等—말하자면 여러가지

「障」害가 잇다。거기다 이모든 障害를 正當化나하라는것처럼 左翼系統의 反文化的 理論이 旺盛하얏다。그것은 即 過去의文化는 全部 봉조아文化엿스니 이를 顧慮할 必要가업다는 思想이엿다

이리하야 우리는 文化와함께文化意識을 우리의 마당으로부터 깨끗이 쓰러버리고말엇다。

우리의 文化遺産을 整理하고 아울러 그것과 우리의 近代的欲求사이에 連絡을 맺는다는것은 우리들이 걸머지고잇는 참으로 커다란 課題이다。그러나 그보다도 먼저 우리는 어리석은 反文化的 妄想을 버려야하겟다。그것이 左翼系의 理論임을 우리는알수잇다。그러나참 되左翼思想家는 決코이러한理論의 幽靈에 사로잡혀잇지안홈을 우리는 굿게밋는다。이것은 動勉을 奴隸의 道德이라하야 排斥함과 同類의論이다。어떤社會가 出現하든 動勉이個人의美德인것과마찬가지로어떤時代가도라오든 文化意識은 그民族의美德이다。具體的으로 許多한 難問題를 가지고잇스면서도 우리는 文化意識을

「宣」揚하지안흘수업다。貧寒하다는것은 文化를 等閑히하야 조타는 理由는 아니된다。貧寒함에도 不拘하고 或은 貧寒하니만큼 文化意識은 더욱그價値를 나타내는것이다。

그러한 實例를 우리는 英國小說家 조—지、깃싱가운데서본다。貧寒과 悲慘에서 一生을헤여나지못한 깃싱의 生涯는 그의 傳記를읽는 모든사람의 가슴을 아프게한다。그러나 그는 貧民窟에 呻吟하면서도 文化에 對한 어느 貴族보다도 高貴한 精神을 가지고잇섯다。그는 飢餓를 免키 爲하야 小說을 엇슬뿐이고 餘裕만 생기면 古典을 耽讀하얏다고까지한다。그의 고칠수업는 自我主義와 너무도 철업는 理想主義에도 不拘하고 그의 藝術이 오늘까지 生命을 일치안는것은 悲慘으로도 虐待로도 汚辱으로도 死滅시킬수업는 그의 熱烈한 文化意識이엇다。滿足한 도야지보다고 죽우린 쏘크라테스가되리라는 말은 그를 두고 한 말이엿슬것이다。(了)

哲學에의現代的志向 (6)

哲學의復興과그意義

金基錫

文化는 본대「生」에 잇서서의「生」에차허서의 나아가「生」그 자체로서의 文化가아닐가。現代의文化는 이「生」에로의 歸還에 잇서서 文化의死滅이아니라、도리어 새로운 自己의 發見및建設에 나선다。

現代의文化는 분명히 자기스스로를 省察하는 자리에 다다럿다。남아닌 자기를 省察할때 거기에는 벌서 어느意味의 哲學의領野가 버려진다。그런데現代의文化로하야금 이自己省察에 드러서도록 만드는것은 어데까지던지現代의現實이 아닐수업다。現代의 現實이야말로 現代文化를들어「生」에로「現實」에로 내여보내는根本契機가되는다。

文化는 어느意味의「生」의表現이라고 보여진다。

文化는 여기에서「生」의表現인데서 자기를「生」또는「現實」로부터 구별하게되는다。무론「生」의 表現이 文化에 그치지는안는다。「生」의表現은 文化를 그속에 싸면서 그자신 한개의世界를 構成한다。文化가 어데까지던지「生」의 表現이면서 자기를 表現의世界속에서 發見한다는것은 무엇을意味하는가。

우리들은 表現의世界란것에대하야 基體의世界란것을 구별한다。表現은 그것이 어떤基體에 대한表現이되어야한다。이基體는 實在로서의 精神또는 物質가튼것을 意味해서는 안된다。이基體는 理性또는 自然이도리어거기에서 자기를 抽象하기에이르는「生」의潮流가 아니면안된다。이 表現의基體로서의「生」의潮流 이것은 存在의 世界속에서부단히 새로운自己를 建設또創造하야 나아가게된다。이「生」의潮流에 歸還하는데잇서서 文化는그자신의 진실한地盤에 만나고 겸하야「生」의表現으로서의 文化자신의 理念및課題를自覺하기에이르다。

現代文化의 混亂、動搖、危機는 진실로 이 表現의基體로서의「生」에 대한 隔離、反撥에서 온다고 보여진다。現代의文化가 어떠케만히 文化에잇서서 어덧고「生」에잇서서 일혀슴을 보라。본대『生』을 理解하고 또 表現햇서야할 文化가 멀리「生」으로부터 떠나 도리어「生」을 짓밟고 상처내이는데서 現代의 文化는「生」과함께 文化를 落에로 轉滅에로 이끌고 말엇다。

現代의文化는 이 그릇된 자기와 訣別하지안허서는안된다。그릇된 자기로부터 자기의地盤인「生」에로 歸還하야「生」의表現으로서의 文化의 課題를念하지안허서는 안된다。

우리들은 아메서 現代의 文化가 한결가티 哲學에 도라오려는 志向을 가진다는것과 또 現代의 哲學이 자기를 어떠전연 새로운 立場에로 止揚시켜야 한다는것을 말햇다。이제이 現代의 哲學또는 思惟는 어떠케함으로써 現代의 文化를 救援하고 아울려 자기자신을 새로운 建設에로 내여보내게 되나。

哲學은 그發祥地인 希臘에잇서서 본대 實在의 學으로 出發햇다。實在에대한根源的解明。이것은 자기를 原理의學 根據의學으로 主張하는哲學의 가장 맛당한 또根本的인課題가 아니면안된다。

哲學은 實在의世界를 기피思惟해야한다。實在의世界를 그存在의 運動에잇서서 解明해야한다。實在의世界가 곳 哲學自體의 地盤이요 基體이요 또 그 根源조차도 되기때문이다。

그런데 過去의 哲學이 이實在의 思惟에잇서서 저즐러노흔 巨大한 過誤를 想起하라。사람들은 오늘에 이르러서도 오히려 그들의 固執하는 精神이니 物質이니가 한가지로 그들자신의 觀念또는 假想임을 깨닷지못한다。첫재 存在의背後에어떤 超越的인 實在를 想定하는것부터가 實在의 理解에대한 그릇된 態度가 아닐가。이리하야實在의 世界에대한 人間의思惟는 그發展에잇서서 한개의 부질업는 쌈움에 빠졋고 그것이『게르만』의流域을 흐르면서 實在의 認識이아니라、理性의批判을 哲學의 根本領野로 規定하는 다른한개의 蹉跌에 떠러젓다。

우리들은 지금까지의 哲學을 모라『知』의 立場의 哲學이라고 부르려고한다。모두가理性의觀照아래맛기는『知』의立場。이『知』가 본대 무엇에잇서서의『知』인지를 모르고 또『知』가 무엇에향하야 자기를이바지해야하는지를 모르는『知』의立場。지금까지의 哲學이 어떠케만히 그자신의地盤인『生』으로부터떠나 學에로、學에로 몰리고 잇섯슴을 보라。『學』은 어데까지던지『生』을위한學이 되지안허서는안된다。『學』이 또『學하는일』이 그자신 어느意味의『生』의 한姿態가 아닐가 이러매로 哲學은 본대『哲學하는일』이요 이『哲學하는일』은진실로『生』의 한表現에지나지안는다。

南京郊外 (一)

(南京)(紀遊)

宋政勳 畵並文

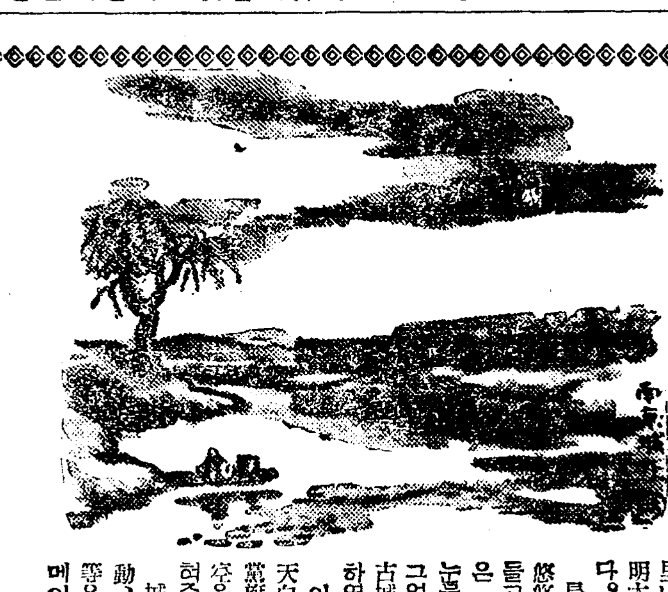

中國에서 第一되다하고 周圍는 九十里나된다는 古城은 數千年歷史를가젓고 明太祖(朱元璋)時代에 修築을 하엿다한다。

長久한日月과 變함만흔 中國歷史이나 悠悠한城壁은 그옛날그대로의 꿈속에잠들고잇섯다。이城을 眺望할때 第一印象은 大陸的氣分과 오랜歷史가운데 피、눈물、權勢로因한 英雄豪傑들의 揷話가 그얼마나 되려나하는 期待 또는 그큰 古城을볼때 感慨無量의 눈물을 禁치못하엿다。

이城을 들어갈때 雄壯한大門에는 靑天白日滿地紅의 國旗와 靑天白日의 黨旗가 뙤치여 구름한點 보히지안는 蒼空을 뚤코 펄펄날리면서 無窮之色을 보혀주는것이다。

城을 들어서자 國民復興의 新生活運動、孫文遺訓、三民主義슬로강 國防標語等은 靑地白字로 어떤壁의 空間이든지 메이고 말엇다。

北歐縱橫記 (二)

維也納에서 韓興洙

『모스크바』에서 一流로가는큰 書肆들도 大槪는 여기에잇는데 몃집드러가 보앗지만 모두書籍洪水다 집집마다 書籍들이 山뗌이처럼 차혀잇는데 저게다 언제팔릴가?누가 다 사볼가?하는 쓸데업는걱정이 이나라生活에 의지못한 나의 머리에는 無心中에 이러나는 것이엿다

큰冊店에는 獨、英、佛等의 各國語로된 冊도만치만 거진 다 蘇聯內에서 出版된것들이다 紙質은 그의조타고 볼수 업스며 製本도 그리高級인것은 매우적다 그러나 무엇보담 數가만흔것이 그리고 이 만흔 書籍들을 消化하는 이 나라사람들의 旺盛한 讀書力이 限업시 부럽게 생각되엿다 파는집도 몃집잇는데 外國書籍이 大部分 이고 그中의큰것은 東京의 丸善보다도 큰것이만타。冊店을 기웃거리노라면 해지는줄을 모른다는 말은 어느나라에서든지 讀書家들의 格言이되여잇지만『모스크바』의 古書肆에는中世紀以前의 出版物들이 豐富해서 뒤적거릴 興味가 나에게는 더한層 기펏다。이런 趣味도 다閑暇하고 배부른 後에나 맛볼일이건만 갈길이 忽忽한 나는 웬일인지 書店에서만은 바쁜생각이 나지안햇다。그러나 그림우의 떡이라 구경으로만 배를 불리지니 부화가 상한다。나는 몃자리나 이 여러 書店을 뒤적거리다가 結局 적은 月刊雜誌하나를 사가지고 물러나왓다。

『푸—쉬킨스키야』에서 南行하면 가튼『푸키—街』의 右側으로『집씨劇場』과『우크라이나』劇場을 볼수가잇고 그다음에는 조금 더 가서『모스크바·쏘비엣트』의 市事務所가 나타난다 다시 그압 廣場에는 이곳의 名物인『오벨리스크』紀念碑가 노피소사잇고 이紀念碑의바로뒤가『맑스·엥겔스·레—닌學會館』인데 이것은 宏壯히큰집이다 여기서 좀더가면 白堊館이 엄청나게 큰것이잇는데 이안에 郵便局 라디오劇場等이잇고 더南行하면 레—닌博物館이잇는데 赤色建物이잇다 이아페 큰거리에 나서면 歷史博物館과크렘린宮의 尖端塔들이 똑바로 처다보이는데 이歷史博物館을 지나면 넓은赤廣場이 視野에 展開된다 마당全面에 敷石이 깔리여 잇는데 여기사람들은 이 赤廣場을 가리처『크라—쓰나야·프로시챠지—』라고부르는바 이말은「아름다운 마당」이란 뜻이다 露語의「크라쓰노」는 赤色이란 뜻이고 또「크라씨비」라면 美麗하단뜻인데 붉다는말과 아름답다는 말은 語源이 서로 共通된다고한나 이것을보면 이곳사람들은 예부터 色中에 가장 아름다운色은 赤色이라고한모양이다

赤廣場正面에는 有名한 크렘린壁이맥허잇고 이아프로中央에는 全國의 勞働者들이 가저온돌도 建設햇다는 레—닌墓가잇나 黑色과 赤色의斑岩 大理石으로된 角型石墓인데 그우에는 사람이올라가게되엿다 墓안에는 언제든지 그리고 누구든지 드러가서『레—닌』의屍體를 볼수가잇는데 門에는勿論 守衛數名이執銃하고서잇다 레—닌墓에는 크렘린城미트로 만흔墳墓가整列되여잇는데 여기에는 有名한 사람들이 무처잇는곳이라한다『片山潛』『스벨트드로프』『르나·찰스키』『正直한 米人新聞記者『쟌·리드』墓·『키—로프』『앙리·발뷰스』等의 墓碑가그中에도가장새롭다 레—닌墓左側뒤로는『크렘린』正門이 보이는데 이門으로드러가면 政府의 모든 事務所가잇다 自動車들이 奔走하게 드나든다

正門우에는 노픈 尖端型의 鐘閣이 잇고 다시그正面에는 金字時計가잇는데 그미테『낫(鎌)과 마치(鎚)』가 부러잇다『크렘린』左手、即赤廣場의南側에잇는 마눌통가튼 집웅을 다섯개나 가지고잇는 노픈집이다 이『파크롬스키—』는 自治博物館한 歷史科學의 領域에잇서서 만흔貢獻을 지은史家이며 또 有名한 哲學者인데 그이름에 依해서 이博物館을 이름지은 것이다。

이博物館도 옛날에는『쉬와—리』寺院이란 名稱을 가젓든 것인데 四百年에 가까운歷史를 가진 建物로『大나포레온』이 이『모스크바』를 攻擊하든 그때에도 全市가 四十日동안이나 火焰속에 싸히여 잇섯지만 이寺院만은 如前햇다는 貴重한『쓸라브』의 美術的遺産이다 建築樣式은 나의無識한 탓으로 잘알수업스나 怪常한『로뎅』풍을 가진것은 分明히『사라센』風의 影響을바든『슬라브』特有의 樣式이다 壁도獨特한 樣式을가진 煉瓦로『모자이크』式으로 새이엿는데『이반』大帝를 紀念하기 爲해서 純露西亞技術者의 손으로 建設된것이라한다 집은 컴컴하고 陰凉하게 보이는데 廣場에서는 찌는듯한 해볏체 어쩔수가업섯지만 이寺院에 드러서니 갑작이 추워진다 守衛보는 사람은 全部 老婆들뿐인데 모두毛布를두르고잇다 電燈불이어시는 하나도 보이지 불수가업다 門안의 石路가다 다럿는데 이것만보아도 이建物이무척오래다는것을 能히짐작할수가잇다 ●

科學

홀—몬—漫—議 (二)

그効用과研究의成果

李鶴松

홀몬과 身體

『홀몬』은 우리身體의 變化를 이르키게하는것이 적지안타 初生兒나 幼兒를보면 速히 男女의 區別을하기어려운 境遇가만타 그러나 甲狀腺과 生殖腺의『홀몬』臟器가 漸漸 發育함에따라 男女의 差異를 發見할수잇는 身體의 特徵이 생기게된다 男子의 生殖腺이 發育이되면 音聲이 變하고 鬚髥 陰毛等이 생겨 所謂男性的表徵을 가지게되고 女子의 生殖腺인 卵巢가 發育이되면 乳房이 커지고 月經의 來潮等 女性的表徵이 생기게된다 다시말하면 男女가 各各그特有한 身體的表徵을 가지게되는것은 男子에잇서서는 男性『홀몬』腺(睾丸)에서 睾丸홀몬을 分泌하여 身體內에 供給하는 까닭이고 女子에잇서서는 女性『홀몬』腺(卵巢)에서 卵巢『홀몬』을 分泌하는까닭이다、

이와反對로 男子의睾丸이 先天的으로 적거나또는 病으로 睾丸의 機能이 弱하여 睾丸『홀몬』의 分泌이적거나 업스면수염、陰毛 音聲의 變化等男性的表徵이 發生되기어렵고 또 女子의卵巢가 弱하여卵巢『홀몬』分泌이적거나 업스면 月經이날때가되어도 月經이 來潮하지안코 乳房이 커지지아니하여 思春期 以前 少女의 乳房과가티적고 骨盤이 적어 臀部가 男子가태서 女子의特有한 形態를일케되는다

先天的으로 甲狀腺에 病이 잇스면 身體의 發育이 大端히 조치못하고 甲狀腺의『홀몬』이만흐면 몸이 瘦瘠하여지며 眼球가 外方으로 突出되여 代謝機能을 보이고잇다 이와反對로 甲狀腺『홀몬』이적어지면 皮膚가 두터워지고毛이點大하여지는 粘液水腫에걸린다 腦下垂體의『홀몬』이적으면 身體의 發育이 되지아니하여 나쟁이(侏儒)가되고 腦下垂『홀몬』이만흐면 手足 顔部等의骨端이 肥厚하여저서 보기가大端히 숭하여지며 身長이非常히커지는 末端肥大症이라는病에걸린다。

『홀몬』과 皮膚의 關係를보면 副腎『홀몬』이 적어지면皮膚가黑褐色으로 變하는 아지손氏病이 생기고 睾丸『홀몬』이나 卵巢『홀몬』이 적어지면 皮膚가 蒼白하여지며 同時에 주름살이 만흐며또皮膚가 되다 또睾丸或은 卵巢『홀몬』이 적어서 皮膚가 조치 못한사람에게 睾丸『홀몬』이나 卵巢『홀몬』을 注射하거나 內服하면 皮膚의홀몬이 조와지고 皺紋이 업서저 大端히 滑澤하여진다

그박게 甲狀腺의 홀몬이적어저서 粘液水腫이라는 病이 생기면 毛髮이 빠저지며 또 脫落되는것을 보는데 이때에 甲狀腺홀몬을 주면 이것을 人이 甲狀腺홀몬을 먹은結果 이미낫던 白髮은 그대로 脫落이되나 새로나온 毛髮은 검어지는것을 보앗다하는 이가잇다 近來 男性『홀몬』을 使用하여 白髮을 검어케할수 잇고 脫落을 적게할수 잇다한다。

以上은『홀몬』과 身體의變化와의 關係를 至極히 簡單히 一部分만을 列擧한것이나 前記事實에依하여 一言以蔽之하면『홀몬』은 우리身體의一定한變化를 이르키게하는것이라하겟다

學生作品

研究論文

하—듸研究抄【一】

城大豫科 韓光熙

一九二八年一月十一日 英國文壇의 巨星인「로마스하—듸」는 八十八年間이라는 기나긴 人生航路를 마치고 不歸의客이 되엿다 同月十六日 그의 葬去를 슬퍼하는 구진비가 주룩주룩나리며 灰色帳幕에 싸인 아침에 國王과 王族의 御臨席과 政府와國會의 代表『볼드윈』首相과『맥도날드』及 文壇의 代表『쇼』『갈스워—지』『키플링』其他 朝野名士의 參席下에 國葬이라는 最高의 榮譽를 한몸에 실코 그의 遺骸는『웨스트민스타寺院』에서『詩人의隅』(Poet's Corner)에고요히 잠들고잇는『퇴제스』의墓와 나란히 埋葬되엿나니 이一文은 그의만흔 不朽의 作品으로부터 不可解한人生을배우라고하는 나의 拾得한 落穗에 지나지못한다 그럼으로 나는 이一文이 그에게對한 나의尊敬과 追慕의念을 表示할수잇다면 나에게는 無限의 滿足이라고 生覺하는바이다

世界的讀書界를 風靡한『다—바—비르家의 테스』의 作者『하—듸』는『生의조그마한嘲弄』이라는 短篇小說集을 내여 世間에 이러나는 男女關係와 人生의 裏面에 潛在한 矛盾된 現實을 露骨的으로 忌憚업시 描寫하엿다

『라세르스 아바크롬비—』는『하—듸』의 生涯를 三分하여 即 第一期를『微賤의주—드』이作品은『테스』와 아울러『하—듸』의 二大作品의 하나이다『하—듸』는 이 作品으로 不備한 社會組織을 攻擊하고 當時『빅토리아』朝時代에 敎育의 階級的獨占과 結婚制度의 不合理한 制度上의 缺陷을 指摘 諷刺함에 너머도 悲慘한 描寫를 使用하여 社會와 宗敎界로부터 辛酸한 批難을 바더 이後로 그는 小說界에서 발을 빼어 專히 詩作에 沒頭하엿다 第二期를『覇者』『하—듸』의 一生의 大偉業인 이作品은 十九世紀初 全歐羅巴를 震動시킨 奈翁戰爭을 그려내인 人間戰史劇이지마는 決코 戰史劇으로 그를 마치지안코 宇宙를 舞臺로삼은 哲學的詩歌의 半面을 가진高遠하고 深刻한 敍事劇詩다 第三期를『時代의우승꺼리』이것은『하—듸』의 晩年의作品을 모은 詩集이다』의 出版以後로三分하엿다

나는 第二期와 第三期 即詩界는 다음으로 割愛하고 여기에 左와 如히 말하엿다。

(Andone in English Fiction)

"The great bulk of English fiction of the present day is Characterised by its lack of sincerity"

"By a sincere school of Fiction we may understand a Fiction that expresses truly the views of life prevolent in its time by means of a selected chain of active best suited for their exhibition."

即『하—듸』의 作品은 歐羅巴에 流行하는 (Sincerity)를 無視하고 다만『햅히—엔드』主義만을 謳歌하는 平凡한 小說界를 超越하여 어데까지라도 Sincerity를 保持하여가며 悲慘한 現實의 眞相을 眞相그대로 그려내는 厭世主義에 驚嘆을禁할수잇다

『하—듸』의 作品이 머나먼東洋에까지 無數의讀者를 獲得하고 잇는것도 이와가티 그의思想이 우리 東洋固有의 思想과 相通함이 잇슴인 까닭이라고 生覺된다

다시말하면 小說家로서의 그는 完全한 宿命論者이며 絶對的厭世主義者이다 또한 그는無神論者이다 그가 踏襲하고 잇는 世界는 絶對的 暗黑 無希望의 世界다

그러나 이와가튼 그의 厭世主義는 當時『빅토리아』朝時代에 浮薄한 樂觀主義와 實利主義의 反響으로 惹起하엿다

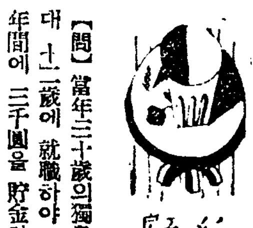

【問】當年三十歲의獨身靑年이온대 十二歲에 就職하야 爾來十八年間에 三千圓을 貯金하엿사오며 現在月給이 四十圓입니다。當今하와 今後進路에對하야 煩悶하는中이오니 賢明하옵신先生께서熟考하신後下答하야주십을 懇切히 바라나이다 小生은 十分之九는 一、을 希望하오나 周圍모—든 사람들이 二、를勸告함으로 迷惑하나이다

一、現職을 十年間더 繼續하면七千圓은 貯蓄되겟슴니다 그러면 그利息으로 東京가서 十年間工夫하고 도라와서 七千圓을資本으로 文化事業을 小規模로始作하야 成功하면 그때부터 家庭을 일울까합니다

二、只今結婚을하야 平凡한生活을하고 一生을 보내는것입니다 (京南一讀者)

【答】두가지가 다조흔생각입니다。그러나 다가티 조흔생각이라면 당신의 希望하는대로 하는것이 조치안켓습니까?

【問】拜啓貴社隆盛을祝福하나이다 本人은蓄音器레코—드에서울어나오는 流行歌에퍽趣味를가지는同時에 자랑이아니라 聲樂에 自信을가지고잇습니다 그런데레코—드에吹込歌手가되려면 어떠한經路를밟어야됩니까 仔細히下敎하신을바랍니다 間島 一讀者

【答】어느레코—드會社에던지直接가서 한번試驗을바더보시지요 萬若相當한技術이잇다는것만認定밧게되면 吹込歌手로採用도될것입니다。(學藝部)

【問】「한글」速記文字와 其他讀書方法이잇는지 잇다면其著者名과販賣所를 下敎하여주시지요 그리고 速記者의資格을엇자면어떠한 길을밟어야하며 現在우리社會에서速記者로써 出世할수잇슬가요 (大邱一讀者)

【答】아직 이러타고할만한 權威잇는 著書는업습니다 東京가튼데가면 速記術學校가잇습니다。그러나 卒業하면 相當한資格은잇겟지오 出世에對해서는 保證할수업습니다 (學藝部)

【問】當年二十二歲된 靑年입니다 今春京城電車課를 入社코저하는데 手續方法과 試驗課目을 모르겟기 問議하오니 下記의一二三을 仔細히 下敎하야주시압

一、年齡及手續方法
二、試驗課目及學歷
三、時日及場所

【答】京電電車課로 直接무러보시오 (學藝部)

【問】朝鮮日報顧問先生님께 뭇습니다 全國各官公署에서 使用하는用紙樣式과 紙質時數(長幅)을 記入한書籍이 有하오면 冊名과販賣所 住所店名을 仔細히 紙上으로 下敎하여주심을 切望하나이다 甲山 欲知生

【答】그런冊이 잇다는말은 못드럿습니다。(學藝部)

【問】本人은 小說家를 希望코저하오나 어떠한 方法으로 小說을 研究하엿스면 適當할는지 下敎하여주심을 바라오며 또小說方式 豫科冊도 販賣하는데가 업는지 未知하와 仰問하옵니다 (金化 金國鉉)

【答】별다른 方法이 업습니다 첫재 남의 조흔 作品을 만히 읽고 둘재는 만히 지어보는것뿐입니다。方式豫科冊이라는것은 모르겟습니다。(學藝部)

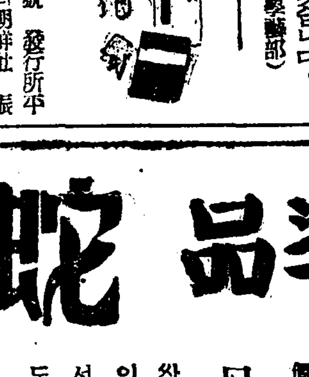

▲카톨릭朝鮮 二月號 發行所平壤府船橋里 카톨릭朝鮮社 振替京城一五五九七番 定價十五錢、送料一錢

▲月刊ロシヤ 三月號 (內容)ソ聯危大豫算の解剖 支那と蘇聯 西班牙と蘇聯邦 謎のソ聯テロ陰謀事件眞相 等其他 發行所 東京市麴町區丸ノ內二丁目二 日蘇通信社 振替東京六一五〇八番 定價四十錢 送料一錢五厘

▲京城府立圖書館報 第十號 發行所 京城府長谷川町一一五 京城府立圖書館 定價一部一錢

▲朝鮮鐵道協會會報 二月號 發行所 京城府古市町四ノ三 朝鮮鐵道協會 振替京城一一〇三八番 定價五十錢

本社主催 將棋名手對局譜 (三十)

先手 李任鳳 漢 後手 金復起 楚

◀百二十手圖▶

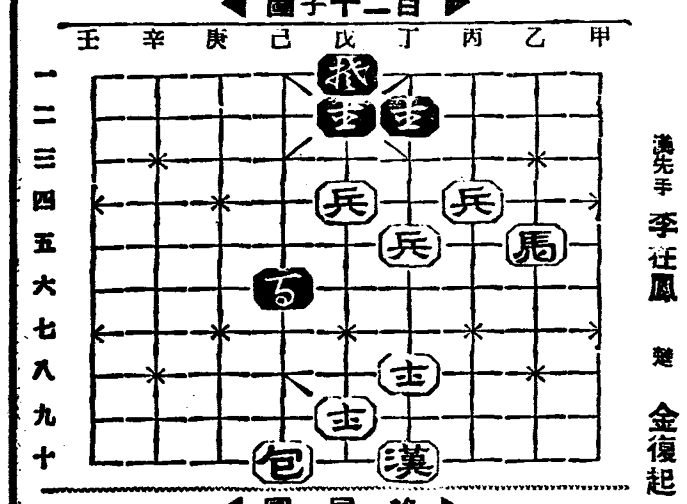

丁五兵—丁四 己六包—庚六 乙五馬—丁六 庚六包—己六打包 戊九士—己十打馬 空

◀終局圖▶

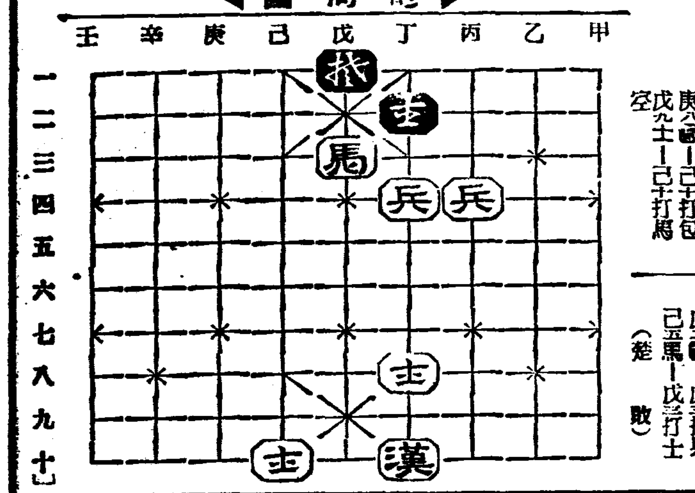

丁六馬—己五 空 戊四兵—戊三 戊二包—戊三打兵 己五馬—戊六打士 (楚 敗)

世界的標準品 蛇の目ミシン

一家에一臺

蛇の目ミシン만잇스면 어떤衣服이든지집에서 自己손으로만들수잇고 衣服費의節約으로ミシン代價等은쓰고도남음이잇스며 다음달부터는貯金도할수잇슴은누구나體驗해본바이다

國産 品으로外國品에떠러지지안는有名한蛇の目式의 蛇の目ミシン은各機構와部分도씽거—其他世界的標準品과共通하게設計되엿스며또한價格도外國品보다半價나된다

只今 은陸海軍被服廠이나全國各女學校에서도갑비싼外國品을全廢하고사고도優秀한이國産蛇の目를使用하며各家庭에서는돈모으는家庭의什器라고모도들賞用하고잇다

蛇の目 ミシン은和洋裁縫이나手藝나刺繡를自由롭게할수잇슬뿐아니라時急한때이ミシン一臺는保險이나恩給보다도安心할수잇는ミシン裁縫이당신의손에잡히게되다

只今 당장이ミシン을賣로僅少한支拂로不知中當身의所有가되고마는所得이되는方法을發表하고잇슴으로 左記住所로『說明書』를申込하면無代送呈한다

全鮮各地에代理店잇슴 代理店希望者는左記로照會하시오

朝鮮內代理店 萬稔ミシン商會 京城南大門通一丁目九九 電話本局 四五八三番

資本金百萬圓 帝國ミシン株式會社

カタログ無代送呈

N107

團成社

◎二十八日封切(五日間) 毎日十時半六時二十分二回
◎코럼비아映畵超特作映畵 리차—드·볼라브스키—監督 아이린·떤 멜빈·떤그라스 主演 新婦颱風 달콤한情熱과 즐거운우슴을 가운데볼수잇는近代的明朗風俗篇!
◎코럼비아映畵特作 찐、아서、조엘마그리主演 만핫탄夜話 紐育暗黑街를中心으로活躍하는惡漢과探偵、痛快한미스테리大드라마!
◎P·C·L·토—키—超特作 かぐや姬 主演 北澤かず子 汐見洋、東日出子、藤山一郎
—(次週) 里의女性 무엇이그를그러케만드럿나?
—(近日封切)

優美館 團成町 電光二三九五

萬人渴望의名畵三月一日大封切 와—너社超特作全發聲日本版 巨匠코스레—나—조氏大作品! 天才작키쿠파君 主演 나는軍人 淸純매리아스타—렐 助演 本篇이야말로 골고루란흔어린그시절을描寫한新春適好篇!어버이와아들이가치울고가치웃는을 名篇!작키쿠파의空前의傑作

大都映畵特作時代劇 中島寶三監督作品! 彩法師 第一話 黑髮峠 松山宗三郎 主演

都健太郎、相良三郎 主演 橘喜久子、佐木禪夫 助演 大都映畵社特作現代名篇 吉村操氏監督作品! 松風村雨 高村榮一 琴絲路 主演 藤間林太郎、八田なみち 富士かすみ 松村光夫 助演

◇三月一日早日三日晝夜二回式 毎日上映 낮一時밤七時上映 大衆料金階上二十錢階下十錢均一 (三大名畵大公開)!
◇유나이테드社超特作全發聲日本版!! 大史劇 로스짜일드 全十卷 監督—알프렛트·워—카氏 主演—죠—지·아리스氏 로—렛타·양孃 포리스·카롤夫氏 로바—트·양그氏 헬렌·워스트레이孃
◇마키超特作오—루·토—키時代喜劇 艶福旦官侍 全七卷 監督—根岸東一郎氏 主演—山村邦男氏 松浦築枝孃
P·C·L·超特作오—루토—키版 時代爆笑劇!!エノケンの吾妻錦繪 江戶ッ子三太 全八卷 山本嘉次郎氏監督作品 榎本健一 主演 山縣直代 助演

新富座 新富町 電(本)五六七七番

三月一日낮부터三日間大公開 大連續映畵鑑賞週間 毎日晝夜三回公演 一回十二時二回六時三回七時始映 大衆料金階上十五錢階下十錢均一 마스코트映畵社超特作全發聲版 原作—헬마—바그맨氏 監督—리—부스·이—슨氏 連續大冒險篇 뛰는幽靈 主演者 렛드·그렌지氏 도로시—·가리바—孃 월라—·미라—氏 구엔·리—孃 호바시스·부랏슈만氏

松竹蒲田特作品—사운드版 現代名篇 海の兄弟 原作 齋藤良輔氏 監督 佐佐木啓祐氏 共演 桑野通子 三宅邦子 大日方傳氏 南部耕作氏 東日、大每國際뉴—스多數上映

第一劇場 電話光化門一七五五番

朝鮮日報 京城販賣 電本②一五九七

本社主催

圍碁對局譜 —4—

互先 白 權秉郁 黑 丁奎春 五目減

●	○	●	○	●	○	●	○	●	○	●	○	●	○	●	○
四九	五〇	五一	五二	五三	五四	五五	五六	五七	五八	五九	六〇	六一	六二	六三	六四
庚의八	丙의七	乙의七	丙의六	己의七	戊의八	庚의七	辛의十一	辛의十二	壬의十	戊의六	丁의六	乙의六	丙의四	丙의三	戊의五

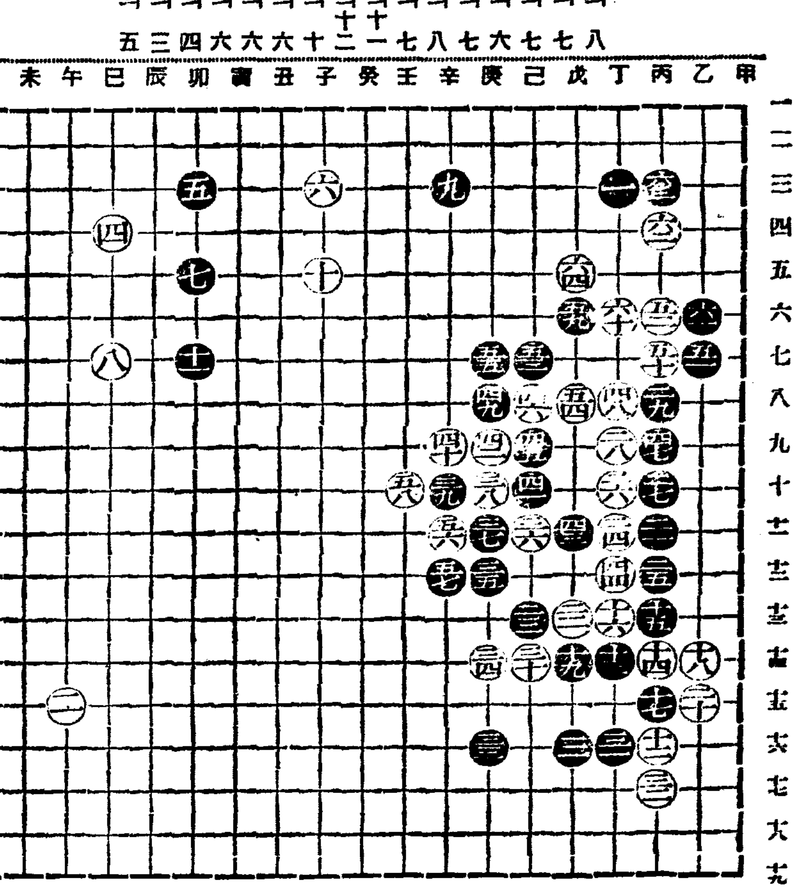

觀戰談 黑四九(庚八)은 急激匆失의 好機이나 單히 丁七로 廣域을 圖하면 白戊七 黑六〇으로 相酬하고 伊後白五八로 中央을 攻擊의 境遇에 黑壬一二 白壬一四 黑癸一三으로 尖出(口字)할지라도 互相均衡의 勢를 支持할뜻하다 黑五九(戊六)는 壬一二로 連出함이 保勢上絕對인感이有하니 若白六一로 右邊을 攻略時난 黑乙一三으로 圖生이 可能되다

演藝

映畵에主演하는 에치오피아王女
相對役은黑人俳優

祖國을 일허버리고 英國에 避難하고잇던 에디오피아 皇帝의王女코-가姬는 캐피롤映畵社의代表 윌라-·폿타-의 勸告를바더 映畵에 出演하게되엿다。出演할映畵는 아푸리카에取題한『살트』로서 相對役은 黑人俳優「폴·로프손」이다。

캐피롤映畵社의 폿타-는 일즉이 에디오피아國을 訪問하얏슬적에 코-가姬를謁見한일이잇다고하며 今番契約이 成立되든뒤에 폿타-는 말하되

『스-단의太陽과가티 灑脫하고 沙漠의 오아씨스처름 妖艶하며 고요한 밤과 가튼 感情——그리고熱帶를 橫切하는 발람소리가튼 情熱을 가지엇다』고 激讚하얏다。이契約과 同時에 코-가姬는 即時 佛語練習을시작하얏다。(런던發 同盟郵信)

金寅圭(東洋劇場企劃部長) 事情이잇서서 東洋劇場을 그만두엇다고한다

라디오

三月二日(火曜)

◇午後六時 童謠齊唱과獨唱
一、齊唱 뒷집할멈하감날 二、〃줄넘는라엽 三、獨唱 고드름(金淑景) 四、齊唱 집보는 아기노래 五、〃 고추장 六、獨唱 할머니노래 七、齊唱 새색시새서방 八、〃 겨울밤 九、〃 빗물길 十、〃 물망초의그늘 十一、〃 눈나리는밤
蓮洞幼年主日學校兒童 指揮 韓昌大 伴奏 朴奎媛

◇同六時二五分 兒童新聞
◇同六時三〇分 講演 經典解說 金泰洽
◇同七時三〇分 講演 法律의道德的進路 崔鍾瑀
◇同八時 豐年歌外 一、豐年歌 二、노들江邊 三、방아타령 四、금강산타령 五、한강수타령 六、밀양아리랑 權瓊蘭
細笛 姜鎭洙 短簫 崔壽成
◇同八時三〇分 音律 鐵山會相
玄琴 李彦禧 洋琴 李承煥 奚琴 金德鎭 短簫 崔壽成 細笛 趙淑弼 杖鼓 池龍九
◇同九時 野談『斷腸의딸자』 金瀏雲

第一放送
◇午後六時(東) 이야기
◇同六時二五分(東) 講演
◇同七時三〇分(東) 講演
◇同八時(札) 狐鳴聲實況
◇八時二五分(東、大)美太夫
◇同八時五五分(東)浪花節

三日(水曜)

◇午後〇時五分 脚本朗讀『봄은 노을바라보며』 朴商翊
◇同一時一五分 이야기 『하나마쓰리』 張和順
◇同四時三〇分 럭비試合實況 總督府對京師
◇同六時 兒童と先生の時間 朗讀 恩人伴(讀本卷十一第二十三課)……六年生 朗讀と唱歌 水師營の會見(讀本卷十第十五課)……五年生 壽松公立普通學校
◇同六時二五分 兒童新聞
◇同六時三〇分 國語復習(一四) 市川榮三
◇同七時三〇分 婦人講座 宋今璇
◇同八時 獨唱과피아노獨奏 一、獨唱 田園歌 캐리作曲(梁允永) 二、피아노獨奏 練習曲 作品十第三番 쇼팡作曲(李順熙) 三、獨唱 주발의거문고를 가젓다면 캐리作曲(李慶煥) 四、피아노獨奏 狂想曲 作品七十九第一番 브람스作曲(韓一順) 五、合唱 香氣롭은荒漠한 廣野로 브랫쇼作曲 梨專音樂科卒業班生
◇同八時三〇分 關山戎馬外 一、關山戎馬 二、楚漢歌 三、寧邊歌 四、山念佛 五、개성난봉가 六、변조난봉가 金順紅 金蘭香
◇同九時 玄琴散調와倂唱 一、散調 가、진양조 나、중모리 다、자진모리 二、倂唱 가、短歌 아서라世上事 나、赤壁歌 새타령 申快童 鼓手 丁元燮

第一放送
◇午後〇時五分(城) 三曲
◇同六時(城) 童話
◇六時二五分(城) 講座
◇同七時三〇分(東) 講演
◇八時(大) 童謠組曲
◇同八時二〇分(東) 能樂「?子」
◇同八時三〇分(東) 라디오風景
◇同九時(東) 物語

四日(木曜)

◇午後〇時五分 俗曲 一、念佛 二、打鈴 三、신아위 四、굿거리
醫藥 韓成俊 大笒 方龍鉉 奚琴 金德鎭 杖鼓 池龍九
◇同一時一五分 婦人時間 자미잇는科學이야기 崔在嬪
◇同六時 童話 이상한꽃 沈宜麟
◇同六時二五分 兒童新聞
◇同六時三〇分 算術復習(二三)
◇同七時三〇分 趣味講話 仙境說話(一) 安興奎 崔南善
◇同八時(東) 管絃樂
◇同八時四十分 執杖歌外 一、執杖歌 二、平壤歌 三、제비가 尹一枝蓮 朴玉姬
◇同九時五分 回心曲 適士元 王三得

第一放送
◇午後零時五分(東)浪花節
◇同六時(城) 管絃樂
◇六時二十五分(東)講座
◇同七時卅分(東)講演
◇同八時(東)管絃樂
◇同八時四十分(東)小唄
◇同八時五十分(大)映畵劇

地下에埋藏된黃金은簡單한砂金試掘機로!

テーブル(砂金用)
新案二七二四〇號

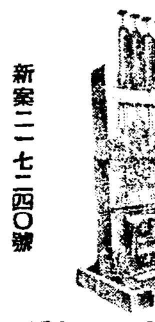

特許一二〇二九號 鑛山用發條搗鑛機

新發明 新案二二二七號 砂金試掘機

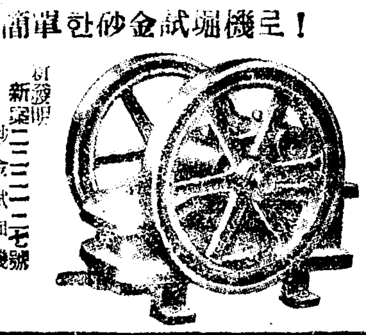

クラッシャ(破碎機)

京城府中林町 電話本局八六三番
朝鮮鐵工所

生徒大募集
公認 東亞自動車講習所
◆運轉手試驗ニ合格セントスル者ハ來レ
◆今ガ入學ノ絕好時期
◆練習車 練習場 完備朝鮮第一
◆絕對責任敎授 學費最低廉
◆就職無料紹介
場所 京城府若草町浦本フォード自動車販賣店內
經營 元京畿道運轉者試驗官主任警部 滿見良
電話本局六七〇四
(學則送呈 參觀歡迎)

都賣散賣
鑛山用藥品 工業藥品 衛生材料 醫療器械 處方調劑 醫療藥品 有名賣藥
山崎仁壽堂
京城府鍾路四丁目 電車交叉点
電話光化門(二五六番 二五六番)
振替京城八〇八番

クボタの
ディーゼル機關
石油輕油 發動機
特許アクロ式
小型國產機の 最高權威
農林省認定品 商工省指定優良國產品

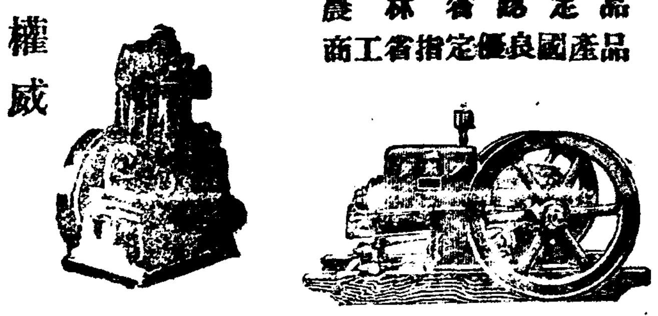

全國總發賣元
合名會社 杉山商店京城支店
京城府南大門通五丁目二五 電話本局長②882番4784番

樺太廳官營
海狗腎
新品到着
老少를勿論하고 陽氣업서恨歎하시는분이여 貴下를爲하야補精腎氣强壯에 神奇神秘한天惠的靈效를 가진樺太廳官營捕獲眞品海狗腎이到着하얏슴니다
求服을願하시는분은內容說明書請求하시면無料進呈함
明治四十四年日、英、米、露四個國의條約에基한全世界에唯一한元素! 堂々한實彈的眞品! 百發百中은이로두고하는말
發賣元 朝鮮釜山府草梁町 合資會社 大洋貿易社 電話一、一八二番 振替釜山七九二一番

朝光

三月特輯號發賣

林中間內閣批判……咸尙勳
林內閣은 宇垣內閣流産後成立되엿다 그러나이內閣은어떠케될것인가? 七十議會에잇서서林首相이答辯한것 林內閣의施政演說等 자못林內閣은 어떠케될것인지 크게疑心된다 이論文을읽고 그前途를알라……

月南李商在氏十週忌記念
月南先生의生涯……楞牛山人
月南先生을追慕함……曺晩植
韓末民間의偉人……尹致昊
世界的偉人……元漢慶
景仰되는先生의人格……兪鎭泰
無情한나의仰慕……李鍾麟
月南先生遺詩抄譯……李殷相
하라버지의 ?……李鴻稙
月南先生逸話·年譜·挽詞抄……編輯室

輯特創作
短篇小說 福德房……李泰俊
短篇小說 音樂敎員……宋影
短篇小說 計算書……李善熙
短篇小說 就職과羊……趙碧岩
씨나리오 燕歌……安碩柱
戲曲 흘러간故鄕……蔡萬植
長篇小說 未完成……朱耀燮
長篇小說 川邊風景……朴泰遠

梨專文昌淑自殺事件眞相批判
問題의異端과學校當局의處事……A記者
怪投書과筆蹟鑑定의結果……B記者
文昌淑의遺物·逸話·小傳……C記者
文昌淑의遺作特選集……D記者
文昌淑自殺事件批判……李光洙

名唱李東白一代記……靑葉生

心頭雜草 人格罫線……金石松

讀 鷺山之無常……洪碧初

嗚呼金貞植翁……李大偉
李商在先生과한때의人物인翁은無名하게一生을깨끗히마추엇다……

珍品蒐集家秘藏室歷訪記
古代書畵에陶醉한韓相億氏……가記者
陶磁器蒐集의權威張澤相氏……나記者
圖章蒐集完備한李漢福氏……다記者
書畵蒐集하는李秉直氏……라記者
古錢蒐集家黃澳氏……마記者
延專商業포스타陳列室……바記者

京城府太平通一丁目六一 發行所 朝鮮日報社出版部

物價의前途……徐椿
物價는나날이오르고잇다 果然物價는어떠케될것인가? 이問題는 우리의實際生活과緊密한關係가잇다。이論文을읽고今後物價가어떠케될것인가를알어보라

사랑의書簡集
不死鳥의獨白……李軒求
사랑의眞理……林和
病床의생각……金裕貞
追憶의그의……毛允俊

東京文人會見記……春園
現役評論家群像……新山子

民俗野談名婦
孔子帝國노리……申鼎言
靑鳥……金啓鎬
女流詩人……靑吾

探偵小說 疑問의毒死事件……金煥泰

心境設問 유모어設問 讀書設問 人生設問 空想設問
朴英熙·方鍾鉉·李孝石·李石薰·李軌求·金裕貞·洪蘭坡·李萬珪·李瑄根·蔡弼東·李泰俊·李源朝·全武吉·金文輯·李軒求·宋錫夏·金基錫·金世鎔·李一·金起林·金晉燮·權相老·李德鳳·金周經·洪陽明·金壽任·李克魯·張文卿·李允宰·柳溶基·徐光霽·朴致祐·安懷南·金末峰·白信愛·鄭保羅·朴基采·張赫宙·李鍾洙·高裕燮·鄭槿陽·金珖燮·金瑢俊(到着順)

京城長安舍廊房探査記……靑巴里

同性戀愛……金興濟

過大消費와通貨安定難……李健赫

定價四十錢

朝鮮民俗舞踊·演劇畫報

全朝鮮男女專門校卒業生名簿

經費九十七萬圓으로 土地改良計畫樹立
耕地整理追加補強工事等等
慶南道新年豫算計上

【釜山】경상남도 산업과토지개량부(土地改良部)에서는 소화십이년도부 십오개년 계속사업으로 대대적으로경지정리(耕地整理)추가개량공사(追加改良工事)보강공사(補強工事)등을 단행할 계획을 수립중인데 소화십이년도에는 신규사업비 오십만이천이백원 계속사업비 사십칠만이천원합계 구십칠만사천이백원으로 제일년도사업을 착수하고자 준비중인데 그내용의 대강은다음과갓다

新規
耕地整理費 一八八、二〇〇圓
同面積 一、一〇〇町步
追加改良工事費 三七、〇〇〇圓
補強工事費 二七七、〇〇〇圓
繼續事業
追加工事費 四〇八、〇〇〇圓
補強工事費 六四、〇〇〇圓

交通事故根絕策 交通安全協會創立

【平壤】부민의 교통도덕내지교통상식의박약으로 인하여 다른도시에비하여 교통사고를 제일만히 내이고잇는 불명예한현상에감하여 평양서에서는 교통사고를미연에방지하기로되여 관민유지를망라한 교통안전협회(交通安全協會)를조직하고 그활동으로 교통도덕과 상식의 보급화를달성하여 불가항력이외의 원인으로 부터 발생하는 교통사고는 근절하기로방침을세웟다 그래서 되도록곳노리전에 이협회의발회를보수잇도록 규측제정을급급진행중이든바 최근완성되엿스므로 근일창립협의회를개최하고 일반의 의견을들기로할터이라한다

鐵原邑內에火災

【鐵原】지난 이십칠일오후칠시경에 철원읍중리(鐵原邑中里)일백사십칠번지리재영(李載榮)의집안방에서 불이붓기시작하야 그집안채를 전부태우고 또다른채에 옴겨붓기시작하자 소방조원청년단원과 경관내의 총동원으로간신히 진화식히엿는데 원인은 실화로 판명되엿다고하며손해는 조사중이라한다

凶作과物價高로 山間民二重困境
利原地方은漁凶까지

【咸興】함남도경찰부에서 전번각경찰서에 조회한물가폭등(物價暴騰)상황에대한 회보는 뜻속도달하고잇슴으로 멀지안허서물가고(物價高)의혹심한 영향을알수잇스려니와 최근산지대에 틈아오자랏들의 말을들으면 그곳주민의생활고(生活苦)의 참상은더욱가슴을 아프게하는바잇다 그지방은 최근이삼년래로 게속하야 흉작(凶作)으로 막심한고통을 밧고 잇는때에 다시생활 필수품이 이할 내지 오할이상의 폭등으로써 근근연명하야 가든것도 도저히 계속할수업는 비참한 경우에 빠진주민도 적지안타그리고 리원(利原)군일대는 주민들이 흉어에울고잇는때에 물가고가 닥처와서 막대한생활고에일층더치고잇다고한다

咸北道會附議案

【羅南】지금개최중인 제오회함경북도 도회의에제의되는의안(議案)은 다음의 열두조항으로의사진행여부에 주목이 집중되고잇다

第一號議案 昭和十二年度咸鏡北道歲入出豫算을 定하는件
第二號議案 昭和十二年度 皇太子殿下御成婚記念 咸鏡北道育英獎學基金 特別會計歲入出豫算을 定하는件
第三號議案 咸鏡北道稅賦課規則中改正의件
第四號議案 咸鏡北道授業料規定中改正의件
第五號議案 一等道路羅南淸津線改良費繼續費를 定하는件
第六號議案 中小河川改修費繼續費를 定하는件
第七號議案 一等道路羅南淸津線改良費 中小河川改修費 第二次地方振興土木事業費 治山事業費 道立醫院增築費 第二次地方振興土木事業費貸付金及河川費公共團體貸付金貸付金充當을 爲한 道債起債의件
第八號議案 鎭堀游調査試驗設備費充當을爲한 道債起債의件
第九號議案 昭和十二年度自作農地 設定維持資金充當을 爲한 道債起債의件
第十號議案 朝鮮簡易生命保險積立金의 預入에依한 預金部資金을 公共團體에 轉貸하기爲하야 道債起債의件
第十一號議案 咸鏡北道歲入出決算報告의件
第十二號議案 昭和十年度皇太子殿下御成婚記念 咸鏡北道育英獎學基金 特別會計 歲入出決算報告의件

揚陸費引上을 平壤商人猛反對

【平壤】진남포해운구락부(鎭南浦海運俱樂部)에서는 얼마전에양륙비인상(揚陸費引上)을 실시한다는것을 평양번영회(繁榮會)를비롯하여 평양각상점에 통지해온데대하야 평양부내에서는 상당히 맹렬한반대를하고잇다 번영회에서는 긴급역원

해서는 이배고(二倍高)의 양륙비를 부담하게되어 평균이십전의인상으로 가상할때에도 벌사만도에대하여 팔천원의 부담과중이되는만큼 평양상가에서는가장맹렬한반대를 하게되여 그결과는 극히주목을끄을고잇다

忠州某麴子會社에
數萬圓橫領事實綻露
重役會計等三名引致問招中
某會社에도波及?

【淸州】지난이십칠일 충주형사대는 청주읍모회사를 습격하야 조모(趙某)(ㅎ)를 검거하여갓다는데 경찰당국에서는 극비밀에 부치므로 자세한것을 알수가업스나 탐문한바에 의하면 충주모곡자주식회사 중역김모(金某)동회사의 회계이든 류모(柳某)등이 공모하야 수년전부터 게속적으로 공금 약삼만원을 횡령소비한것이 폭로된 모양으로 충주서에서는 전기세명을 인치취조중이라한다 그리고 청주읍모회사에도 그선풍이파급되여 사건은 점점확대되는모양으로 일반은 그결과를주목하고잇다

中毒者救濟協議 實行委員會에서

【平壤】마약중독자예방협회평양지부에서는 이십칠일오후두시부터 평양서루상에서 실행위원회를 개최하고 금후활동에대한 협의가 잇슨후 판전(坂田)의생과장의「마약중독」에관한 강연이 잇슨후 다음과가튼결정을 하엿다

◇決定事件
一、痲藥類前科者의 指導와視察
二、中毒者檢案
三、痲藥密輸密賣防止

그런데 금후부터는 온정미를 가지고 중독자의 구제와 예방에 전력키로되엿다

映畫와野談의밤
「本報釜山支局主催로 三日午後七時釜山公會堂서」

【釜山】본보부산지국에서는 일반독자제씨에 감사의뜻을 표하는동시 하로밤의 위안이나마드리고자 오는삼일오후칠시부터부산공회당(公會堂)에서 백두산영화(白頭山映畵)와 야담대회(野談大會)를 개최하기로 결정하고 방금그준비에 분망중인데백두산영화라는것은 이미본보를통하야 널리알여진것과가티 우리의 발상지(發祥地)요 성역(聖域)인백두산에 강준전설과 굿게단친천고의 비밀을 더듬고저본사주필서춘(徐椿)씨를 단장으로 각계의 권위학자 삼십여명을 망라하야 모험적탐정을 단행하야 필사적으로 촬영한산기록인 동시에 야담은 최근본보에 포랑기(布浪記)를련재하야제씨의 백열적환영을 바든는사계의 권위신정언(申鼎言)씨의 흥미진진한 야담등으로 독자제씨의 하로밤위안을 드리기에족하다고 밋는바이다 그리고 독자에게 초대권을 따로 인쇄하야서 드리게되여잇는데 그초대권지참자에한하야입장키로되엿다

밥을짓다가 少女一名慘死

【保寧】지난이십오일 오후여섯시반경에 보녕군웅천면대창리(保寧郡熊川面大昌里)사는 백락원(白樂元)의 누이동생락순(樂順)(ㅊ)은 불에타죽엇다는바 그의어머니인 유씨(兪氏)가 생활난에쪼들려 시장모씨집에 식모로다니면서 매일어린그딸에게 집을맷기고 나간사이에 혼자집을 지키면서밥을 짓다가 의복에불이부터타는것을끄지못하고 혼자고민하는것을한동리사는 김순길(金順吉)이가발견하고 급히달려가서 구출하려햇스나 때가느저드듸여 지난이십륙일오전세시반절명되엿다한다

腫疽猖獗 大同郡下에

【平壤】농우를 가진농가를 멸게하는 소의불치의병이라는 종저(腫疽)가 대동군전폭에서 창궐하여 발서십여두가 병드럿스므로 대동서에서는 관내일대의 농우에 예방주사를 시행하고방역진을 펴기로 되엿다한다

地方人事

▲李鍾鳳氏(惠山普校訓導)赴任人事次本報惠山支局來訪
▲李鍾吉氏(惠山普校訓導)同上
▲朴齊昇氏(前廣州郡守)江華郡轉任人事次本報廣州支局來訪
▲全成甲氏(松長面長)新任人事次本報廣州支局來訪
▲金敬善氏(威化面長)新任人事次同上
▲金昌鎭氏(三省醫院長)新倉里前市民醫院에서 開院人事次本報平壤支局來訪
▲徐世甲氏(長淵郡守)新任人事次本報利川支局來訪
▲趙允顯氏(前江華郡守)利川郡守로榮轉人事次本報江華支局來訪

와!"포스트"에불낫다
封書、葉書等十五枚를全半燒
「原因은일곱살된두애기의작난」

【平壤】이십팔일오후한시삼십분경 평양부상수리(上需里)구번지아페잇는 우편통에서 연기가펄펄나오고 잇는것을 동리지영렬(池永烈)이란사람이 발견하고 평양국에 급보햇스므로 국원이 현장에 급히달려가서 여러본즉 엇던자가 불붓흔집어너허서 우편물통안에 들은 편지 다섯통 엽서열여덜장가운데서 넉장이 반남아탓고 신문비통과 다른우편물통은 몽땅타버렷슴으로 평양서에 급보하여 수사한결과 우편통의화재를 발견한지영렬의장남 광명(光明)(ㅊ)과 이웃집김진환(金鎭煥)의 차남수길(壽吉)(ㅊ)의 두아해가 신문지에불을부처서 우편통에 지버너흔것으로판명되엿다

우편통방화범인두아해는 검거햇스나 어린애들이기때문에엇절수업시 부모를 불러엄중설유하고 내여맛기엇다한다

府營住宅을建築

【羅津】라진부(羅津府)에서는금년사백여호의철거로인한주택난에비하기위하야 부영주택으로이백오십호를건축하리라한다 이백호는 로동자용으로 창화정(昌化町)에 오십호는 평민주택으로 소화교부근에 각각건축하리라는바 이에대한경비오만원을 금년예산에계상케되엿다한다

檢事局便所서 被疑者割腹
大田支廳서騷動

【大田】지난이십칠일 오후세시경 대전검사국에서 취조맛고잇든자가 변소에간다고 나간뒤에 돌아오지안흐므로 이상하게 생각하고 변소에가서 드려다보니 칼로배를가르고 엎드려저잇스므로 동검사국에서는 놀라서검정한결과 배가갈러저서 빈사상태에빠저 잇스므로 곳도립병원에 입원치료중이라는바 이자는작년 사월에 대전서에검거된사기범고미(高尾)라는 사나이로 생명은 건지지못하다고한다。그리고원인은 알수업다고한다

釜山

白頭山映畫、野談大會

▲時日 三月三日午後七時
▲場所 釜山公會堂
◇觀覽無料(招待券持參者에限)
◇主催 朝鮮日報釜山支局

長篇小說

그의自叙傳【72】

長白山人作 熊超畫

방랑의길(廿五)

길림을 떠나서 사흘재 되던날인가。우리 일행은 T령이라는 산림이 무성한영을 넘게되엇다。그리 놉지는 아니하나 워낙수림이 만흔데다가 아직 낙엽이 아니되어서 하늘이 잘보이지안는데가 잇고 축축한 찬 바람이 빰을 스첫다。

우리는 이 영을 넘는데 동행을 얻기위하야 왼 하로를 묵엇으나 대개는 보따리 하나씩진 노동자들이오 믿엄즉한 동행이 없엇다。나는 이동행이란것이 도로혀 화근이란 말도들은일이 잇기때문에 될수잇는대로믿엄즉한 동행을 기다리라고 하엿다。

그러라고 그냥 동행만을 기다리나는것만도 도로혀 주막주인이나 다른행객에게 의심을살뜻도 싶어서 나는 몸이 아프다고 선언하고 낫에도 담뇨를 쓰고누어잇엇다。젊은 여자와 갑은돈을 지닌내게는눈에보이는것이모두 도적인것만 같아서 도모지 마음이 놓이지아니하엿다。

하로 종일 기다려서 겨우 보행ㅅ군 오륙인의 동행과 함께 주막을 떠낫다。다들 보행으로 가는데 우리만 타고 가는것이 미안도하고 또 무시무시하기도 하야 마가렐과 엘렌만을 마차에 태우고 나는 다른 사람들과 함께 걸으면서 서투른 중국말로 이야기를 하엿다。

『여긔도 도적이 나오?』

나는 무심코 하는드시 이런 말을 물어보앗다。

『왜 안나요? 길림서 도화가는 길에는 T령이 제일 도적 많이 나는 곳이라오。그러나 우리네따위야 빼앗길것이 잇나?』

이런 소리들을 한다。

한울은 맑고 늦은 가을 볕이 조을 때에는 따가울 지경이엇다。우리는 수풀속에 들엇다가 등생이에 올랏다가 이모양으로 낫이 기울 도록 걸엇다。이따금 새소리도 들리고맑은 물이 흐르는 시내도 만낫다。

조금만 더 가면 마르타기라는 말을 들으며 굴혹이 많흔 삼림 곁은 길을 걸엇다。버스럭 소리만 나도 머리가 쭈볏쭈볏하고 발이 머물러젓다。나는 호주머니에 넣은 육혈포자루를 만저보앗다。그럴 때에어디서『땅』하고 총소리가 방이 낫다。동행하던 중국사람들은잘깐 두리번두리번 하더니 모두들 수풀속으로 뛰어들어가버렷다。

『놀라지마시오。무슨 일이 생기더라도 정연히 게시오』

하고 나는 마가렐과 엘렌을마차에서 내리라고 하엿다。두녀자는 내 팔 하나씩을 꽉붓들엇다。

이 때에 벌서 수풀 속에서 중국 병정의 옷 같은 연붓빛 나는 복장을 입고 같은 빛나는 모자를 쓴 사람 사오인이 뛰어 나왓다。그 중에 하나는 총을 들엇으나 다른 사람은 혹은 중국식 칼을 들고 혹은 몽둥이를 들엇다。나는 한번개가티 내 운명을 자각하엿다。

나는 내 팔에 매달린 마가렐을 뿌리치고 빨리 육혈포를 꺼내어서 우선 총든 사람을향하야 한방을 놓앗다。나는 내 힘껏 싸우다가 죽을 결심을한 것이다。왜 그런고하면 친구의 안해와 누이와 재산을 맡아가지고 가다가 내가 살고 그것을 잃으면 내가 무슨 면목으로 다시 하늘을 대하랴——이러케 생각한것이엇다。

나는 거의 정신없이 육혈포를 연발하엿다。내 앞에 보이던 도적이 죽엇는지 달아낫는지 나는 그것을 볼 여유가 없엇다。총을어던 놈 하나가 거꾸러진것만은 분명히 긔억한다。내 힘잇는데까지 대항만 하면 고만이라고 나는 생각한것이다。

인제 육혈포의 마즈막 방이라고 의식하면서 눈 앞에 보이는 도적을 겨누고 쏘려할적에 무엇이 내 머리를 힘껏 나려치는것을 느끼고는 나는 땅에 쓸어저서 정신을 잃엇다。

내가 정신을 차린것은 나종에 알고보면 일주야를 지나서엿다。나는 심히 캄캄한 곳에 잇는 나를 발견하엿다。처음나는 생각이 마가렐과 엘렌이어디 갓는가 하는것이오 그 다음에 나는 생각이 목이 마르다 하는것이오。그 다음에 나는것이 이것이 어딜까 하는것이엇다。나는 아직도 육혈포가 내 손에 쥐어잇는것 가티 생각혀엿다。그러나 손ㅅ가락을 움지겨보니 손에는 아모것도 없엇다。

나는 이만원 돈이 든 견대를 허리에 찾아보앗다。그러나 그것은 무론 없엇다。머리가 띵하고 아프기로 만저보니 헝겁으로 싸맨모양이엇다。

『엘렌!』

하고 나는 불러보앗다。대답이 어디서 오리라고 예기한것이아님은 무론이다。

오케一藝術家總動員◇재스밴드特別出演◇

오케一大演奏會

行脚地方

◆三月◆
三日 四日 平壤
七日 八日 興南
九日 十日 新浦
十一日 北靑
十二日 城津
十三日 吉州
十四日 永安
十五日 羅南
十六日 十七日 淸津
十八日 十九日 會寧
二十日 龍井
廿一日 延吉
廿三日 牧丹江
廿四日 廿五日 圖們
廿六日 琿春
廿七日 廿八日 阿吾地
廿九日 雄基
三十日 羅津

マツダランプ
マツダ眞空管
マツダ

大懸賞

應募要項
期間中赤箱마쯔다람푸一個買上할때 마다應募券一枚와粗景一個呈上。마쯔다眞空管一個買上時마다 應募券二枚와粗景二個呈上한다

【賞品】
第一等 最新型 ボストンバッグ 一個宛 一、〇〇〇本
第二等 朱漆仕上 手鏡 一個宛 二、〇〇〇本
第三等 化粧用 タオル 三本入一箱宛 一〇、〇〇〇本
第四等 粗景 アブリ出シ美術寫眞 五枚一組宛 買上時에無漏進呈한다

當籤表
昭和十二年六月中旬、第一等當籤者名을小賣店店頭에發表하고第二等以下는直接通知하야賞品을贈呈한다

○詳細事項은電氣店、ラヂオ店에問議하시요

期間 昭和十二年三月一日より四月末日まで

川崎市 東京電氣株式會社

本店 京城府南大門通一丁目十四番地 電話本局(2)二一六一番 振替口座京城二一〇五番
株式會社 漢城銀行
支店 (京城南大門、同東大門、同西大門、同本町)
出張所 (水原、驪州、大田、永同、大邱、釜山、開城、延安、平壤、平壤大和町、索砂)

淋疾
蔘茸五淋錠
淋疾은體質과副感染菌을따라各各다릅니다 腸淋、血淋、肉淋、砂淋、骨淋을五淋이라하며甲藥이乙에無効하고乙藥이甲丙에不適한事實은말할必要도업습니다 本劑는人蔘鹿茸等多數漢藥에強力殺菌劑의高貴洋藥을豊富히配合하엿습니다 엇던한體質과淋型을勿論하고 偉効的魅力을가진本劑를試用하시요(無代說明書進呈)
藥價 一圓 三圓七十錢
咸興府大和町三丁目
全國有名藥店에無할時는 本舖에葉書로나振替로注文하시압 振替京城二三四六六番
朝鮮靈藥研究所

世界的強壯劑

네오톤

適應症
肺結核・神經衰弱・萎黃病
貧血症・腺病質・食慾不振
肋膜炎・急慢性氣管枝加
答兒・一般虛弱・産褥・榮
養障碍・心臟疾患

全國有名藥房에서販賣
錠 瓶裝
包 小中大

네오톤直輸入元發賣
株式會社 柳韓洋行
京城・大連・上海

三月一日부터三日間大公開
大連續映畫鑑賞週間
每日晝夜三回公演
一回十二時二回續映三回七時始映
大衆料金階上十五錢階下十錢均一
마스코드映畫社超特作全發聲版
連續大冒險篇
뒤는幽靈
原作 헤리마ー바ー맨氏
監督 리ー부스이ー슨氏
主演者 렉드그렌지氏 도로시ー가리바ー孃 윌라ー미라ー氏 구엘ー리ー孃 호란시스、부랏쥬만氏

松竹蒲田特作品當ー사운드版
現代名篇 海の兄弟
原作 齋藤良輔氏
監督 佐佐木啓祐氏
共演 桑野通子 三宅邦子 大日方傳氏 南部耕作氏
東日、大每國際 ニュース多數上映

第一劇場
電話光化門一七五五番

萬人羨望의名畫三月一日大封切
와ー너社超特作全發聲日本版
巨匠로스레다ー만氏大作品!
天才작키쿠파君 主演
나는軍人
本篇이야말로꿈만코눈물만흔어린그시절를描寫한新春適好篇! 어버이와아들이갓치웃고갓치눈물지을名畫! 작키쿠파의空前의傑作
清艶매리아스타孃 助演

大都映畫特作時代劇
中島寶三監督作品!
影法師 第一話
黑髮峠
松山宗三郞 主演
都健太郞 相良傳三郞 橘喜久子 桂木昭夫 助演

大都映畫社特作現代名篇
吉村操氏監督作品!
松風村雨
高村榮一 琴絲路 主演
藤間林太郞、八田なみち 富士かすみ 松村光夫 助演

貫鐵町 電光三九五
優美館
二日ヨリ五日マデ 四日間公開
階下十錢均一
每日晝夜三回興行
第一回一、〇〇 第二回六、三〇 第三回八、〇〇

藤內林太郞北見禮子主演
親三人
O.K.R特作日本版
ジンジャー・ロージャース フレッド・アステア 主演
トップ・ハット
海江田讓二・佐久間妙子主演
その夜の長次

永樂町 本三〇一四
中央館

朝鮮도十日부터實施할 重要産業統制

◇二日附官報로全文公布

그동안 問題이든 重要産業統制法은드되어 朝鮮에도 三月十日부터 實施를보게되어 勅令第二十五號로써 二月二十五日 公布하얏는바 그全文은 如左하다

昭和六年法律第四十號는 統制委員會에關한規定을 除하고 이를朝鮮에施行함

附則

本令은 昭和十二年三月十日부터이를施行함

昭和六年法律第四十號

重要産業의統制에關한法律

改正 昭和十一年五月二十八日法律第二十五號

第一條 重要한 産業을 營爲하는者 生産又는販賣에關하야 命令의定하는 統制協定을 締結한境遇에잇서 加盟者의員數가 同業者의二分의一以上인때 又는加盟者의 生産高또는 販賣高가 同業者의 生産高또는 販賣高의二分의一以上인때는 命令의定하는 期間內에 이를政府에 屆出할것 이를變更廢止할때亦同함

前項의産業의指定은 統制委員會의諮詢을經하야 政府이를指定함

前項의 規定에依하야 指定된産業을營爲하는者는 命令의定하는事項을 政府에屆出할것

第二條 政府前條의 統制協定의 加盟者三分의二以上으로서 其生産高又는 販賣高가 加盟者의 生産高又는 販賣高의 三分의二以上을 占하는者의 申請이잇는境遇에잇서 當該産業의 公正한 利益을保護하고 國民經濟의 健全한發達을 圖하기爲하야 特히必要잇다고 認하는때는 統制委員會의 諮詢을經하야 其協定의加盟者又는 其協定에 加盟치안흔同業者에對하야 其協定의 全部又는 一部에依할것을 命함을得함

第二條의二 政府生産制限又는業務短縮에關한 協定에對하야 前條의命令을 發한境遇에잇서 特히 必要잇다고 認하는때는 統制委員會의 諮詢을經하야 其命令의 效力을 有하는 期間을限하야 當該産業에 잇서서의 企業의 新設又는 生産設備의 擴張에對하야 命令으로써 許可를 受케함을 得함

第二條의三 第一條의 統制協定의加盟者를 爲하야 其統制協定에依한 共同販賣에關한 事業을 營爲하는者는 命令의定하는 事項을 政府에屆出할것

第二條의四 重要한 産業을營爲하는者로서 其生産高又는 販賣高가 當該産業에잇서서의 生産高又는 販賣高의二分의一以上을 占하는者는 命令의定하는事項을 政府에屆出할것

第三條 政府第一條의 統制協定又는 第二條의三의 事業又는 前條의者의 生産又는 販賣의 數量、販賣價格또는 取引條件이 其他産業에 影響을及함이 公益을害하고 又는 當該産業의 公正한 利益을 害한다고 認하는때는 統制委員會의 諮詢을經하야 其協定의 變更又는 取消 其他公益上必要한 事項을 命함을得함

第四條 行政官廳必要잇다고 認하는때는 第一條의 統制協定의 加盟者 第二條의三의 事業을 營爲하는者 又는 第二條의四의者에對하야 業務에關한 報告를 命하며 又는 檢査를하고 又는 報告를시킴을得함

第五條 本法에定하는것外 統制委員會에關하야 必要한 事項은 勅令으로써 定함

第六條 勅令으로써 第一條第一項、第二條의四第一項 第二條의規定에違反한者는 五百圓以下의 過料에處함

第一條第三項의規定에 違反한者는 百圓以下의 過料에處함

第七條 左의各號의一에該當하는者는 千圓以下의 罰金에處함

一 第二條의規定에依한 政府의 命令에違反하는者

二 第二條의二의 規定에依한 政府의命令에違反하야 許可를 受치안코 企業의新設又는 生産設備의 擴張을한者

三 第三條의規定에依한 政府의 命令에 從치안는者

第八條 第四條의 檢査를 拒絶 妨害 또는 忌避하고 又는 同條의 規定에依하야 命令된 報告를 하지안코 또는 虛僞의報告를한者는 三百圓以下의罰金에處함

第九條 第一條의 重要한 産業을營爲하려는者又는營爲하는者 第二條의三 또는 第二條의四의規定에 該當하는者는 其代理人、戶主、家族、雇人 其他의 從業者가 其業務에關한 第七條의罪를 犯한때는 自己의指揮에 不出하얏다하야 其處罰을 免함을 不得함

第十條 第一條의 重要한 産業을 營爲하려는者 又는 第二條의三 또는 第二條의四의 規定에 該當하는者가 法人인때는 理事、取締役 其他의 法人의 業務를 執行하는役員에 未成年者又는 禁治産者인때는 其法定代理人에 이를適用함 但 營業에關한 成年者와 同一한 能力을 有하는 未成年者에對하야서는 此限에不在함

附則

本法施行의期日은 勅令으로써 이를定함 (昭和六年勅令第二百八號로써 昭和六年八月十一日부터施行)

本法은 施行後 十年間을 限하야 其效力을有함

前項의 期間內에 한法本法又는 本法에 基하야 發하는 處分에 違反하는行爲에 對하야서는 本法의 罰則은 前項의 期間經過後라할지라도 이를適用함

附則 (昭和十一年五月法律第二十五號)

本法施行의 期日은 勅令으로써 이를定함 (昭和十一年勅令第百四十八號로써 昭和十一年七月五日부터施行)

米穀界稀有不況

米移出累計八十一萬石의激減

二月까지의 朝鮮米移動狀況을보면 亦是移出이 非常히減하엿다 二月中은 前年의 六十萬五千石에對하여 五十五萬七千餘石이엿고 十一月以降累計는 前年同期의四百十五萬七千百四十七石에對하여 本年은 三百三十三萬八千石으로 實로八十一萬九百七十一石의 減을보이엇다 이가티 米移出이不振인것은 昨年産米가大凶으로 激減인 그우에 米價高로 地主商人들이 賣惜이 甚한때문 이라고보는것으로 米穀界는 例年에업는不況에빠지어잇다

大凶에다가賣惜으로

米輸移出高 (玄米換算單位石)

	輸出 本年	輸出 前年	移出 本年	移出 前年	合計 本年	合計 前年
二月中	[illegible]	[illegible]	五五七、一七九	六○五、二四一	[illegible]	[illegible]
十一月以降累計	[illegible]	[illegible]	[illegible]	四、一五七、一四七	[illegible]	[illegible]

米輸移入高

	輸入 本年	輸入 前年	移入 本年	移入 前年	合計 本年	合計 前年
二月中	[illegible]	[illegible]	[illegible]	[illegible]	[illegible]	[illegible]
十一月以降累計	[illegible]	[illegible]	[illegible]	[illegible]	[illegible]	[illegible]

滿洲粟輸入도 十二萬餘石減

滿洲粟의輸入은 累計가 前年의 三十八萬八千九百九十石에對하야 本年은 二十六萬六千三百六十六石으로 十二萬二千餘石의 減을보이고잇다

穀物受檢增加 中間商人排除

穀物檢査所의 調査에 依하면 昨年十一月以降 二月中旬까지의 米穀檢査量은 (正租는 九十斤入 玄米四斗入、白米六十키로入)

▲正租本年 [illegible] 前年 [illegible]
▲玄米本年 [illegible] 前年 [illegible]
▲白米本年 [illegible] 前年 [illegible]

로 凶年이엇스나 正租의受檢이 前年同期보다 오히려 만흔것은 販賣를 爲하여受驗者가 年年增加하여가고 잇는것을 보이엇고 玄米의 受檢이前年同期보다 거이半減한것은 稻熱病으로 成質이 不良하여 精玄量이 激減한 때문이고 白米에는 別差가업다 그려고 受檢者數로보면 昨年同期는 生産者側(地主自作農)이三割이든것이 今年은 四割九分으로 米穀의 需給이中間商人을經由하는것이 漸減하고잇슴을보이고잇다

滿鐵社債發行決定

借替二千五百萬圓

【東京電話同盟】懸案의滿鐵社債發行은 佐佐木理事와 興銀에서는 諒解가成立되엇스므로 一日午後二時同行에引受신디케이트加盟各銀行信託을招請協議하얏는데 借替二千五百萬圓은 如左한條件으로써 發行키로決定하얏스므로 直時滿鐵에서도 大藏省과滿鐵事務局에 正式諒解를求키로되엇다

滿鐵債今回의 發行條件은 昨秋의稅制改革案發表에 比較하면 發行價格으로 二十五錢이내리고 年限이 一個年短縮되엇는데 右는 十四年으로하면 昭和二十六年의 償還物이輻輳하므로 이것을避한 것으로 現下의經濟界實情에照하야 妥當라한다

一、發行總額 五千萬圓

가、二千五百萬圓 (五分利債)

나、一千五百萬圓 (今年度新起債)

一、利廻 四分一厘

一、額面百圓에九十九圓五十錢

一、期限 十三年 但三年据置 十個年 每半期五十萬圓以上償還

一、引受 滿鐵신디케이트

外國爲替銀行支店設置要望

現朝鮮京城商議에서는 過般永登浦工業俱樂部로부터의 陳情에基하야 永登浦에 外國爲替를取扱할 銀行支店設置에 對하야 現勢調査를 行하고 各部會와 役員에 諮問한結果 妥當하다고 認하고 總督府 當局에 陳情하기로되어 賀田會頭及 伊藤理事가 二日 午前十一時 總督府에 總督、殖産局長 財務局長과 京畿道知事京城府尹等에게陳情하얏다

京中뻐스開業

京城利川間의 自動車統制는十三業者滙立으로 懸案이든바 合同은 一月下旬에 至하야 最後的解決을보아 二月二十七日合同調印 新會社創立總會를 終了하고 合同會社는 京中뻐스株式會社로 三月一日부터 開業하엿다한다 新會社는 資本金百萬圓拂込八十萬圓 本社 京城觀水町 重役 取締役會長 東條正平(朝鐵常務) 社長 十井一義(內鮮) 專務 野田董吉(朝鮮鐵道)同秋田春藏(內鮮) 其他取締役四 監査役二 그런데 同社經營路線은 京城―忠州 京城―利川 京城―楊平 京城―原州 京城―廣灘 의五線으로 車輛은五十輛이요 朝鐵資本이 注入되엿다한다

貿協新規事業

朝鮮貿易協會에서는 一日理事會를 開催하고 左의 昭和十二年度 事業計畫을 決議하엿다

▲昭和十二年度事業計畫

一、北米及 東亞見本市參加 (五月中)

二、臺灣、南中見本市의開催 (十月、十一月中)

三、南中、南洋에 關한 貿易座談會

四、釜山에支部設置

五、天津에 駐在員設置

六、朝鮮滿洲一如의 具現化에努力할것 (通關取扱의 簡易化 朝鮮滿洲鐵道連絡輸送上의 不便除去等)

七、貿易調査硏究會의 結果에基한 貿易振興策의 具現化에 努力할것

八、運賃關稅의 合理的低減에努力할것

九、貿易好望品의 生産獎勵와 輸出統制에 努力할것

朝銀異動 (一日附)

朝銀에서는 三月一日附로써如左히 人事異動을 發令하얏다

▲大邱支店支配人 右近末穗 命京城總裁席勤務 ▲群山支店支配人 鈴木忠之丞 命大邱支店支配人 ▲大阪西區出張所支配人代理 宇野吉太郎 命群山支店支配人 ▲大阪支店支配人代理 中村芳治 命大阪西區出張所支配人 ▲東京支店勤務 鹽崎宇左吉 命大阪支店支配人代理 ▲東京支店勤務 永野廣 命東京支店支配人代理

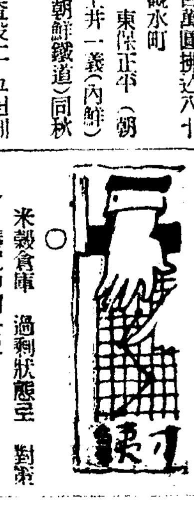

取引停止 (二月廿六日) 木材商 京城府仁寺町五三 合資會社 田村商店代表社員 田村宮一

○米穀倉庫 過剩狀態로 對策을 講究中이라고

○쓸데업시 돈드려 꼭간만지을것은 무엇인고?

○더퍼노코 賣惜하는 大地主와 大商人들 春暖期에 그대로 버릴모양인가?

○受檢成績으로보아 中間商人排除傾向이라니 이런것은 農村을爲해 조흔現象

金塊千六百萬圓

十一日米國에現送

金現送問題에 對하야 結城藏相及 賀屋大藏次官은 二十八日衆議院 豫算第三分科會에서 別項과가티 그具體方針을 明白히하엿는데 一兩日中으로 正式決定한後에 經濟界에 向하야 第一回金現送을 하기로되엇다 現送額期日 運送船等의 具體的手續에對하야는 다시 大藏省、日銀、正金間에서 關係方面과 協議하고잇는바 大體 金塊時價로서約一千六百萬圓(米貨五百萬弗)을十一日 橫濱解纜의 淺間丸으로米國에向하야 現送할터인데 以後繼續하야 數回에 나누어서 現送하기로 되엇다

그리고 金現送에 잇서서의 金塊賣却價格(一온스에 對하야三十五弗)即 一匁에 對하야 十四圓八十一錢으로 日銀買入價格一匁에對하야 十二圓十二錢五厘와의 사이의 差額金에 對하야大藏省은 善處할旨言明하엿는데 政府、日銀、正金의 勘定으로 現送할것이다 即藏相言明과가티 政府勘定으로서 現送하는境遇는 政府가 金買入法에 基하야 日銀으로부터 一匁十二圓十二錢五厘의 買入價格에 依하야 買戾하기로되야 아무 手續을取하지안코서 差益金은當然政府의것이되다

藏相言明內容

金現送問題에 對하야 結城藏相、賀屋大藏次官은 廿八日의 豫算第三分科會에서 政友會의大口喜六氏의質問에 左와如히答辯하엿다

1、金現送은 金貨를보내지안코 金塊를보낸다

2、海外에서 政府資金으로서保有하고 必要한 境遇에 正金으로拂下한다

3、現送時期는 支拂이困難할때가 되어서 보내는것이아니고 그前에 國際貸借狀態를보아서 判斷하야 適當한 機會에 行한다

4、國內的平價切下는 할必要가업다

5、金을 外國에 賣渡할時는 時價로서 賣却한다

6、따라서 日銀의 買入價格과의사이에 差益이 生하는데 그 差益의 處分은 適當히考慮한다

用語解說

▲신디케이트 (Syndicate) 一産業部門에잇서서의 個個의 會社가 獨占的利益을獲得할目的으로 結合하는 一形態로서 例를 들면 獨立한 여러企業會社가 共同出資로 一個의販賣會社를 設立하야가지고 共同販賣를하는것과가튼것이다

▲신디케이트銀行 國債、市債、地方債有力한 會社債等의 發行에當하야 그引受를하기爲하야 有力한 銀行은共同하는데 그共同에 加盟한 銀行을 신디케이트銀行이라한다

株式 整理裡에 少戾

今日의市勢 (二日)

前場底堅

昨後場의 主力株崩落의 뒤를이은 今朝에는外電高와 追擊警戒와 利喰物로 底堅裡에 少戾商狀을 呈하야東新은 八圓臺를 回復하고 大新六圓臺를 回復하엿스나 아직整理物은 相當히, 殘存한모양이어서 容易히 高價를 不許하야 結局東新百五十八圓丁、大新九十六圓二十錢、鍾新二百四十圓丁等에 大引하엿다

後場同調

後場은 五十八圓丁으로 不變寄에 寄付한後八圓臺에서 揉合하고 鍾新은 四十圓臺割인九圓臺、大新六圓臺의 保合이엇다

當分整理商情

去月下旬의 主力株의 活躍은 東京東新의 百六十四圓五十錢을 보인後 月末부터 玉整理商勢로 反動低가되어 昨日 前後場의 新落을 告하야 百五十六圓廿錢의 低價를 보이게되엇는데 今朝에는 利喰急으로 다시 八圓臺에 少戾하야 底堅味를 呈하기는하엿스되 記錄을 突破한 大取組가 昨日의 投物로써 完全한 整理를 보이지는 못하엿을것이니 玉整理가 一段進捗되기까지는 本格的 回復은 難望일것이며 따라서 急騰할 念慮가 不無하며 追擊도 再次賣리지안는바는아니나 突込買는 아직 時期尙早라고 볼수박게업을가한다

雜株도無活氣

主力株의 崩落과함께 雜株도 買氣委縮하야 大體無活氣의 狀態가繼續中이다。纖維株는 東洋모스新이 四十錢低、昭和人絹의 十錢低、東邦人造의 四十錢低、東京人絹의 十錢低(同新은 三十錢低) 足利紡의 不變으로 大體 軟調이며 日滿아루미는 親株 新株 共히 不變이며 東滿의是은 二十六、六○으로 十錢高인데 電工新은 四十錢高인 三八·九로 少堅이며 에라파이는 一八·六으로 十錢高 新望鋼山은 一圓二十錢低로 四十圓丁이엇고 全羅鑛은 一圓二十錢低로 二一·五 朝鮮製鍊도 五十錢低인 四六·○이엇다

株界前途一考

株界前途에關해서는 觀測이區區하나 大體 先高觀이大勢를支配하고잇는것은 再言할 必要가업는바、強氣側은 株式活躍은 오히려 이제부터라고보고 그根據로는

1、政府의巨大消費와 世界의物價高는 事業界活況의 一基礎인데 이는아직 始初로 그影響은 今後에오히려 期待되는것

2、事業界는 一般으로 消極政策을取하야 反動의要因은 全然업고 利益分配는 可及的 적게하야 그內容이 顯著히 向上되고잇는것

3、이데올로기에依한 不安衝擊이 事實上消滅한것

4、株式市場의 人氣는 依然 利廻採算을 度外視하고 買進치안는것

等을 列擧하고잇다。

朝鮮또렛치二回拂込

朝鮮또렛치에서는 四月一日第二回拂込一株에 七圓五十錢을 徵收키로되엇는데 이結果同社株는 二十圓拂込濟로되며 同社는右拂込資金을 事業擴張에 充當하리라한다

實物前場取引

▲大同産業 [illegible] ▲全羅鑛業新 [illegible] ▲朝鮮製鍊 [illegible] ▲東滿펄푸 [illegible] ▲日曹펄푸 [illegible] ▲日曹達新(廿五圓拂込) [illegible] ▲大島製鋼 [illegible] ▲鹽水港製糖新 [illegible] ▲滿洲煙草 [illegible]

國債 閑散裡에 不動

▲東京 【東京電話同盟】新規材料가업서 場面은 依然 無氣力 閑散保合氣分을보고 一回四分五錢低인外에는 모다 不變이오 實物은 全혀 無風狀態를 呈하고 米貨는 六分半十錢高 五分半十錢低로 區區裡에 保合이엇다

▲一回四分 一○○、九○

▲大阪 ▲甲五分利 一○○、四二 ▲第三五分利 一○一、六三 ▲二○年四分 一○一、八八 ▲さ號四分 一○二、○○ ▲二回四分 一○一、九三 ▲一回四分 一○二、○一 ▲佛貨一二號三分半 九八、二○ ▲米貨六分半 二九、二七、五五 ▲滿洲公債 一○○、三五○

期米 伸惱裡에 揉合

前場

昨後場阪地三十一圓六十八錢止와共히 二十九圓八十六錢에 寄付한當市場은 今朝에入하야 阪地初付三十一圓六十八錢인 昨正同樣의報를 接하고 二十九圓八十四錢인 二丁低로 場을始한後 阪地七十錢으로 小戾함을따라 八十八錢까지 返戾하엿다가 阪地七十一錢으로 小高함을 伴하야 八十五錢으로 六、七錢에서 揉合하다가 結局阪止七十九錢高로보고 九十錢同價에 止場하다

後場揉合

後場은 二十九圓九十六錢인 五丁高로 始場한後 二節九十七錢 三節九十八錢으로 少戾하엿다가 四五節九十一錢同價로 揉合하고잇섯다

丸仁管內獨高

凶作의關係로

昨年度朝鮮米作은 一般에亘한 凶作이오 丸仁管內가더욱凶作이엇스므로 昨年의市勢가各地에比하야 顯著히高價를 維持하고잇다그뿐만아니라 從來阪仁의開差 二百二、三十丁이든것이 客年秋期以來今日에 至하기까지百八九丁乃至百六、七十丁에까지縮朝되엿슴도 全혀朝鮮의凶作을表徵함이다 勿論아프로도 當地의單獨高를 維持할것을 足히알수잇스나 丸仁管內의 米價가比較的頑强한만큼 日本內地의 買注文이또한 稀薄할것을 豫期할수잇다 이러한點으로 보아서丸仁管內의 在米가그만큼 停滯되어잇슬것을 알수잇스며 딸아서春暖期의到來와 相俟하야結局狼狽的賣物이업지아니할것을또한參酌할수잇다 그러므로 日本內地의 農家 又는 朝鮮各地의 低落을 度外에 付하야 單獨의 高價를 持續하기는 困難하지안흘가한다

北朝鮮大豆瓦落

餘響은米價에?

凶作의米價가 昂騰하자마치逢麻의關係를 가지고잇는 大豆其他雜穀類까지 高價를維持하고잇섯음은事實이다 實로大豆의 産地인北朝鮮地方에서는 大豆價의 將來高를 豫期하고 집짓賣惜하고잇는바 昨今解氷期임을 딸아 産地의大豆賣出이 旺盛하야 一石二十一圓의 高價를 示하든것이 俄然十九圓으로 二圓程度의 反落을告하엿다 然하면 米價와는別問題라고도 할수잇스나 그러나 米價와의連鎖的關係가 업지아니하므로 畢竟은 米界에까지그影響이 업지 안흘것이라고 생각된다 大體農家의 方針이란 高價를보려사록 더욱 固執賣惜하고低價를냄새는 恐怖的賣物을 하는例가적지안핫스므로 아프로 變賣期가 到來하는今日에 方針을 固守함은 後日의 利益을 自衛함이아닐가한 商談도 업지 아니하다 그러므로 米價의今後도 大豆와如히 賣急의反落을 示하지안흘가한다 果如何?

今日財界 二日

◆米 (單位錢)

		今日比	昨日比
仁川期米 先限	[illegible]	[illegible]	[illegible]
大阪期米 先限	[illegible]	[illegible]	[illegible]
㊂三等米 一石	[illegible]	不變	不變
京城一等白米百키로	[illegible]	不變	[illegible]
正租(仁川)一等	[illegible]	[illegible]	[illegible]
一斤 價三等	[illegible]	[illegible]	[illegible]
고무FAQ	[illegible]	不變	[illegible]

◆株 (單位圓)

	今日比	昨日比
朝新	[illegible]	[illegible]
東新	[illegible]	[illegible]
日産	[illegible]	[illegible]

◆商品 (先限單位錢)

	今日比	昨日比
大阪綿絲	[illegible]	[illegible]
大阪棉花	[illegible]	[illegible]
大阪人絹	[illegible]	[illegible]
大阪砂糖	[illegible]	[illegible]

堂島米取도 土曜半休實施

四月上旬부터

【大阪電話商通】堂島米穀取引所에서는 一日委員會의 結果懸案인土曜半休實施에 意見이一致되엇스므로 名古屋、下關兩市場과 協議後正式으로 決定키로되엇는데 實施는四月上旬으로되리라한다

仁川在米減少

二月廿七日現在仁川在庫米는 前週에比하야 合格米는一、九九七叺의 減少를示하엿는데 在品을 細別하면左記와如하다

▲玄米四斗入 八九、五九二叺 五斗入五、四四三叺 ▲白米三十키로入八○○個 六十키로入三、四八六個 五斗入三五六叺 ▲正租叺入 一五三、九六二叺 俵入三七八俵 ▲大豆五七、八四四叺 ▲小豆三、四二七叺 大麥(白)一、九九○叺(裸)一四 ▲粉白米五二五叺 ▲粟一六二叺 五、○五八叺 ▲小麥八七叺 九六俵 ▲綠豆一五○俵 ▲糯米一、六二九 ▲蜀黍(高粱)四、五○九 五、八○袋 ▲還羅碎米一、三五三袋

市場雜感

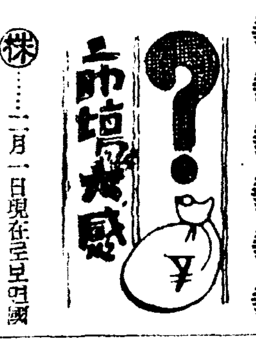

株…二月一日現在로보면 國債利廻가 三分九厘五毛九系에對하야 株式平均利廻는 五分二厘六毛▲이사이에 一分三厘强의差가잇는데 一分三厘에서보면 三割二分五六厘라는 大轉인데 國債는아직低下될豫想이라고▲이差는 低金利時代에는不許되는터로 이로써보드라도 株式의買餘地는 아직殘存햇다고볼수잇슬듯▲이러한데도不拘코 오래동안賣偏한傾向은 아직도 繼續되고잇스니 前途에는必是大活躍時代가올것이 藏◆景氣가反動時代에 들기까지는 反撥할사록 强氣할것으로보아 强氣는大勢를樂觀

米…淸算市勢는 一段低落을示할듯한 形勢를보이나 正米의 그自體가頑强하므로 定期의 單獨的行動을하지못하는 光景▲果然正米의事情은아프로어떠할모양인가 一齊히軟化하엿슨즉 丸仁管內의 單獨高도疑問이질 春暖期는 刻一刻으로 接近하여온다 即賣期에 臨迫하는 때는 農家의腦首가 變할것아닌 은事實▲何如間米價의 大勢는 天井을 完한觀이 업지아니한즉 아프로의低落은 時日問題?

正米 閑散裡에 保合

京城傍觀

日本內地米 發表待로 雙方이傍觀하야 人氣는 不振이엇다 ㊂三等三○、一○ 四等二九、八○ 一等白米 二二、○○

仁川閑散

持米側은 頑强히 先高豫想에서 不賣態度를가지고잇스나 日本內地入注는 全然不振이다 市場은 依然徐히沈靜하다 白米는 마ー크物은 조금식 賣行되고잇다 ㊂三等三○、一○ 四等二九、一○ 一等白米 [illegible]

釜山低迷

定期鈍狀과 季節的苦惱도잇서 依然한 買氣不振으로 市況은 低迷狀態를 밟고잇다 ㊂三等三○、一○ 四等 二九、八○ 一等白米 二二、七四

大邱不變

月初關係上 適價에는 買氣가 潛在한모양이나 期米不透明으로 飛付買는 躊躇되어 市況은 極히 閑散하다 ㊂三等二九、六○ 四等二九、三○ 一等白米 二一、九○

群山保合

對日本內地賣買는 閑散하나 月初의賣行後想買가 多少잇는데다가 賣物薄으로 市況은 底堅保合이엇다 ㊂三等二九、八○ 四等二九、六○ 一等白米 一二、七○

木浦軟調

賣物은적으나 定期의不動狀態와 月初이나 人氣는漸次軟化하야 다시十錢低唱이되엇다 ㊂三等三○、一○ 四等二九、八○ 一等白米 一三、○○

朝取期米取組內容 (單位百石)

◆賣方 ◆買方 (當限・中限・先限) [illegible]

朝取期米賣買高

取組高 當 [illegible] 中 [illegible] 先 [illegible]
帳入高 當 [illegible] 中 [illegible] 先 [illegible]
出來高 當 [illegible] 中 [illegible] 先 [illegible]
合計 [illegible]
本期總計 [illegible]石

仁川期米 / 大阪期米 / 東京期米 / 釜山期米 / 大邱期米 / 群山期米 / 木浦期米

前場 一節～十節、後場 一節～七節 (當限・中限・先限) [illegible]

株式

◆朝取短期 (朝取・朝新・鍾新・新東・大新・東新・日産・同新・北紙・拓新・新日・鑛日・同新・朝石 前後場 寄付・大引・高値・低値) [illegible]

◆短期主要株取組 (朝取・朝新・大新・東新・鍾新・日産) [illegible]

◆實定代引日步 (朝取) [illegible]

◆朝取短期賣買高 合計 [illegible] 累計 [illegible]

◆東京短期 (東新・新鍾・大新・新日・日産 前後場) [illegible]

◆東京短期取組 (東新・日産) [illegible]

◆大阪短期 (大新・新鍾・日産・新東・新日・鑛日 前後場) [illegible]

◆大阪短期取組 (東新・大新・日産) [illegible]

◆大阪長期 (東株・同新・鍾紡・鍾新・大株・大新・日糖・日産・郵船・同新) [illegible]

◆京城現株 (京城電氣・東拓・鮮銀・朝鐵・殖銀・朝紡・京春鐵道・東亞) [illegible]

◆大阪短期 (新浅・帝人・日레・日魯・鋼管 前後場) [illegible]

海外經濟 一日

[illegible]

銀行券 一日

◆朝鮮銀行券 發行高・正貨準備・保證準備 [illegible]

◆日本銀行券 發行高・正貨準備・保證準備 [illegible]

◆京城手形交換高 [illegible]

手形交換·金利

對外爲替

◆東京金利 ◆大阪金利 [illegible]

鰮油粕·麥粉

◆阪神鰮粕 ◆阪神鰮油 ◆日本麥粉市勢 [illegible]

金銀價

◆金買入價格 ◆東京金銀價 ◆京城市中金銀價 [illegible]

正米

◆京城正米 ◆仁川正米 [illegible]

◆大阪正米標準價 ◆大阪市中在米高 [illegible]

雜穀

◆京城雜穀 ◆仁川雜穀 [illegible]

綿絲布

◆京城綿絲布市勢 [illegible]

本絹交織人絹

◆京城絹布 [illegible]

滿洲商況

◆大連特産市勢 [illegible]

綿絲

◆大阪綿絲 [illegible]

棉花

◆大阪棉花 [illegible]

人絹

◆各地人絹 ◆大阪人絹現物 [illegible]

生絲

◆橫濱生絲 [illegible]

砂糖

◆大阪砂糖 [illegible]

金銀白金 京城明治町 杉山商會

朝仁川期米 吉村取引店 福

朝 益 取 金益證券 京城府黃金町二

期米東 趙俊鎬取引店 仁川海岸町三丁目 電話 一六九、一一四〇、六三九

株式賣買 東亞證券 案內書贈呈 京城黃金町